QUY TRÌNH NGHIỆP VỤ
QUẢN LÝ DỰ ÁN
HỆ THỐNG GREENSYS ERP

Người soạn: GREENSYS

Ngày lập: 03-05-2021

Ngày sửa đổi:

Số kiểm soát: QTNV-PROJ

Phiên bản: 1.0

Người duyệt:

Nguyễn Văn An _____

Nguyễn Cát Minh _____

MỤC LỤC

I KIỂM SOÁT TÀI LIỆU 3

1. Các thay đổi 3

2. Người duyệt 3

3. Phân phối 3

II GIỚI THIỆU 4

III CÁC KÝ HIỆU TRONG QUY TRÌNH 5

IV CÁC THUẬT NGỮ VIẾT TẮT TRONG QUY TRÌNH 6

V. NỘI DUNG QUY TRÌNH 8

1. PROJ - QUY TRÌNH TỔNG QUAN QUẢN LÝ DỰ ÁN 8

2. PROJ.1 – QUY TRÌNH QUẢN LÝ THÔNG TIN ĐẤU THẦU 9

3. PROJ.2 - QUY TRÌNH QUẢN LÝ THÔNG TIN ĐẤU THẦU DESIGN AND BUILD 17

4. PROJ.3 - QUY TRÌNH KHAI BÁO CÔNG TÁC MỚI 24

5. PROJ.4 - QUY TRÌNH KHAI BÁO THÔNG TIN DỰ ÁN SAU KHI TRÚNG THẦU 26

6. PROJ.5 - QUY TRÌNH QUẢN LÝ NCC/ NTP 30

7. PROJ.6 - QUY TRÌNH QUẢN LÝ KẾ HOẠCH KÝ KẾT HỢP ĐỒNG GIỮA CENTRAL VỚI NCC/ NTP 34

8. PROJ.7 - QUY TRÌNH QUẢN LÝ ĐƠN GIÁ MUA THẦU PHỤ 37

9. PROJ.8 – QUY TRÌNH QUẢN LÝ SỰ KHÔNG PHÙ HỢP 40

10. PROJ.9 - QUY TRÌNH QUẢN LÝ TẠM ỨNG NCC/ NTP 45

11. PROJ.10 - QUY TRÌNH GHI NHẬN THANH TOÁN VỚI NCC/ NTP 48

12. PROJ.12 - QUY TRÌNH QUẢN LÝ PHÍ TRỰC TIẾP CHI TẠI CÔNG TRÌNH (BAN CHỈ HUY) 53

13. PROJ.13 - QUY TRÌNH QUẢN LÝ BẢO HÀNH, BẢO TRÌ 57

I KIỂM SOÁT TÀI LIỆU

1. Các thay đổi

Ngày	Tác giả	Phiên bản	Tham chiếu thay đổi
03/05/2021	Greensys	1.0	

2. Người duyệt

Tên	Chức vụ	Ký Tên
Nguyễn Văn An	Giám đốc dự án ERP – Công ty cổ phần xây dựng Central	
Nguyễn Cát Minh	Giám đốc dự án ERP – Công ty cổ phần giải pháp quản trị Greensys	

3. Phân phối

Tên	Địa điểm
Đội dự án Central	Văn phòng công ty Central
Đội dự án Greensys	Văn phòng công ty Greensys

II GIỚI THIỆU

Tài liệu này được xây dựng nhằm mục đích hệ thống lại các thông tin thu thập được trong quá trình trao đổi người sử dụng. Đồng thời, tập hợp lại các yêu cầu nghiệp vụ sẽ được thực hiện trong hệ thống để làm cơ sở cho việc thiết kế giải pháp và triển khai sao cho đáp ứng tốt nhất yêu cầu nghiệp vụ của người sử dụng.

Trong phần giải thích chi tiết quy trình, người viết tài liệu chỉ đưa ra những ý liên quan đến nghiệp vụ trong quy trình. Các thao tác xử lý chi tiết trong hệ thống mới, ứng với từng bước quy trình, sẽ được làm rõ trong bộ tài liệu hướng dẫn sử dụng.

Qua tài liệu này, chúng tôi xin cám ơn sự cộng tác nhiệt tình của các anh/chị trong ban dự án ERP của công ty CENTRAL trong suốt thời gian qua đã giúp chúng tôi (đội dự án công ty Greensys) bước đầu thu thập được những thông tin và tài liệu cần thiết phục vụ cho công việc xây dựng giải pháp. Chúng tôi mong rằng các anh/chị sẽ luôn luôn cộng tác với chúng tôi trong suốt thời gian thực hiện dự án để hệ thống được đưa vào hoạt động theo đúng tiến độ và đáp ứng được yêu cầu của người sử dụng.

III CÁC KÝ HIỆU TRONG QUY TRÌNH

KÝ HIỆU QUY TRÌNH	
Bắt đầu	Bắt đầu 1 quy trình
Kết thúc	Kết thúc 1 quy trình
	Một bước thực hiện làm trên hệ thống
	Một bước thực hiện làm bên ngoài hệ thống
FIN.1	Một quy trình
Y / N	Quyết định làm bên ngoài hệ thống
Y / N	Quyết định trên hệ thống
	Báo cáo/ biểu mẫu in từ hệ thống
	Báo cáo/ biểu mẫu thực hiện bên ngoài
	Sự kiện, hành động tác động

IV CÁC THUẬT NGỮ VIẾT TẮT TRONG QUY TRÌNH

Thuật ngữ viết tắt	Tên đầy đủ
TGĐ	Tổng giám đốc
HSNT	Hồ sơ nộp thầu
HSĐT	Hồ sơ đấu thầu
P. ĐT	Phòng đấu thầu
BCH CT	Ban chỉ huy công trình
BP. QLBP	Bộ phận quản lý biện pháp
BPTC	Bộ phận thi công
BBNT	Biên bản nghiệm thu
CĐT	Chủ đầu tư
NCC	Nhà cung cấp
NTP	Nhà thầu phụ
QS	Quantity Surveyor
PXK	Phiếu xuất kho
ĐNTT	Đề nghị thanh toán
CHT	Chỉ huy trưởng
GĐDA	Giám đốc dự án
P. C&C	Phòng Quản lý chi phí và hợp đồng (Cost and Contract)
P. TB	Phòng Thiết bị
NCR	Non-Conformance Report - Sự không phù hợp
HĐ/ PLHĐ	Hợp đồng/ Phụ lục hợp đồng
TTQLTK	Trung tâm quản lý thiết kế
CĐT	Chủ đầu tư
GTGT	Giá trị gia tăng
TSCĐ	Tài sản cố định

CCDC	Công cụ dụng cụ
MMTB	Máy móc thiết bị
SCF	Supply Chain Finance – Hệ thống bao thanh toán và tài trợ chuỗi cung ứng
UNC	Ủy nhiệm chi

V. NỘI DUNG QUY TRÌNH

1. PROJ - QUY TRÌNH TỔNG QUAN QUẢN LÝ DỰ ÁN

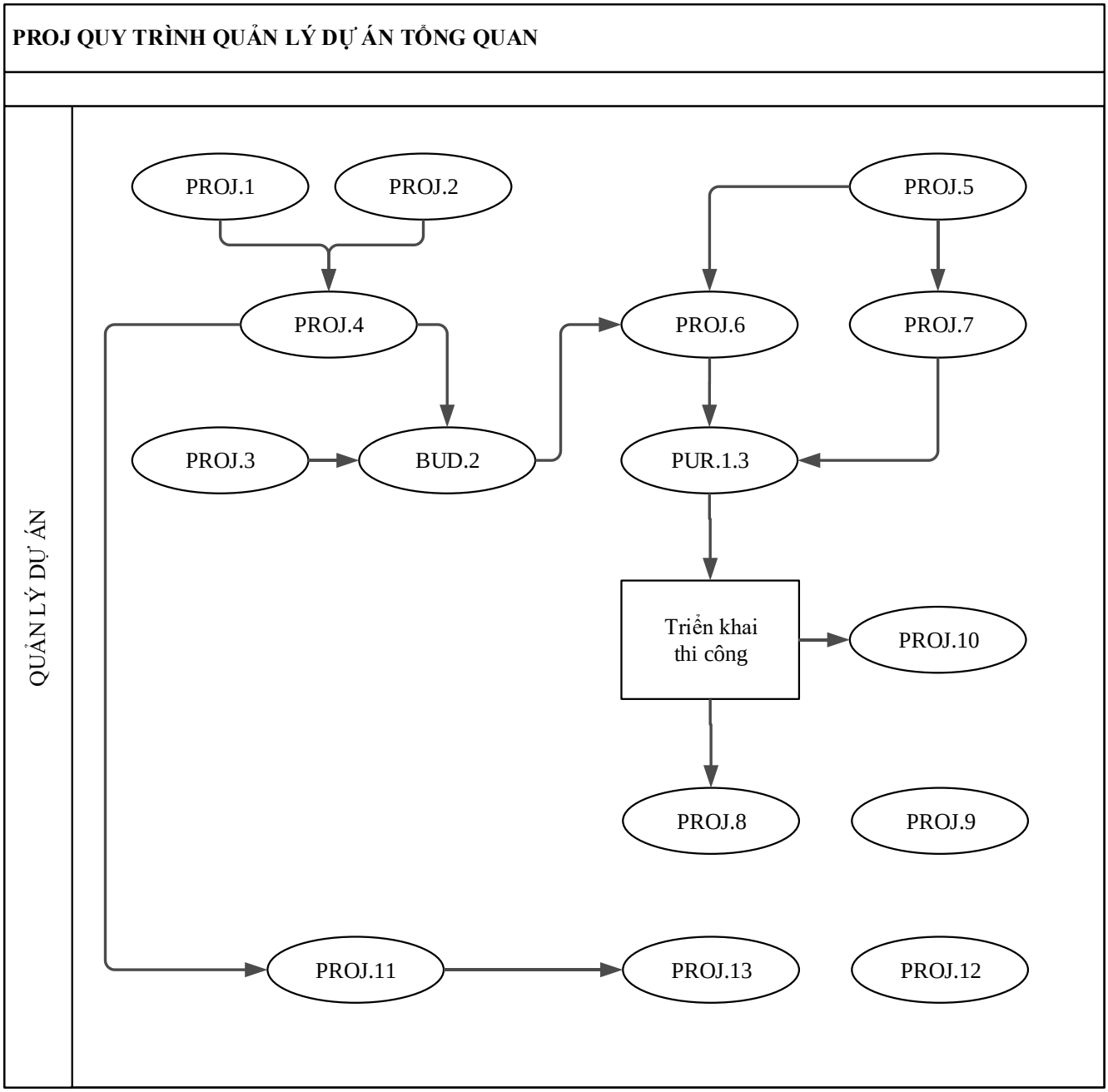

2. PROJ.1 – QUY TRÌNH QUẢN LÝ THÔNG TIN ĐẤU THẦU

a. Mục đích

- Mô tả các bước triển khai, thực hiện và kiểm soát công việc, khai báo thông tin đấu thầu trên ERP và các bước liên quan bên ngoài từ lúc nhận yêu cầu của khách hàng đến khi kết thúc công tác đấu thầu.
- Quy trình này bổ sung cho quy trình đấu thầu hiện tại của công ty.

b. Phạm vi áp dụng

- Đối tượng áp dụng:
  - ✓ Dự án xây lắp: Xây dựng và MEP.
- Trách nhiệm áp dụng:
  - ✓ Phòng Đấu thầu: Xây dựng và MEP;
  - ✓ Các Phòng/Ban/Bộ phận liên quan đến quy trình này.

c. Định nghĩa:

Một số từ ngữ trong Quy trình này được định nghĩa như sau:

- **"Hồ sơ mời thầu"** là toàn bộ tài liệu sử dụng cho hình thức đấu thầu rộng rãi, đấu thầu hạn chế, bao gồm các yêu cầu cho một dự án, gói thầu, làm căn cứ để nhà thầu chuẩn bị hồ sơ dự thầu và để bên mời thầu tổ chức đánh giá hồ sơ dự thầu nhằm lựa chọn nhà thầu, nhà đầu tư.
- **"Hồ sơ dự thầu, hồ sơ đề xuất"** là toàn bộ tài liệu do nhà thầu, nhà đầu tư lập và nộp cho bên mời thầu theo yêu cầu của hồ sơ mời thầu, hồ sơ yêu cầu.

d. Điều kiện thực hiện

- Khi có yêu cầu của khách hàng về thông tin đấu thầu.

e. Lưu đồ

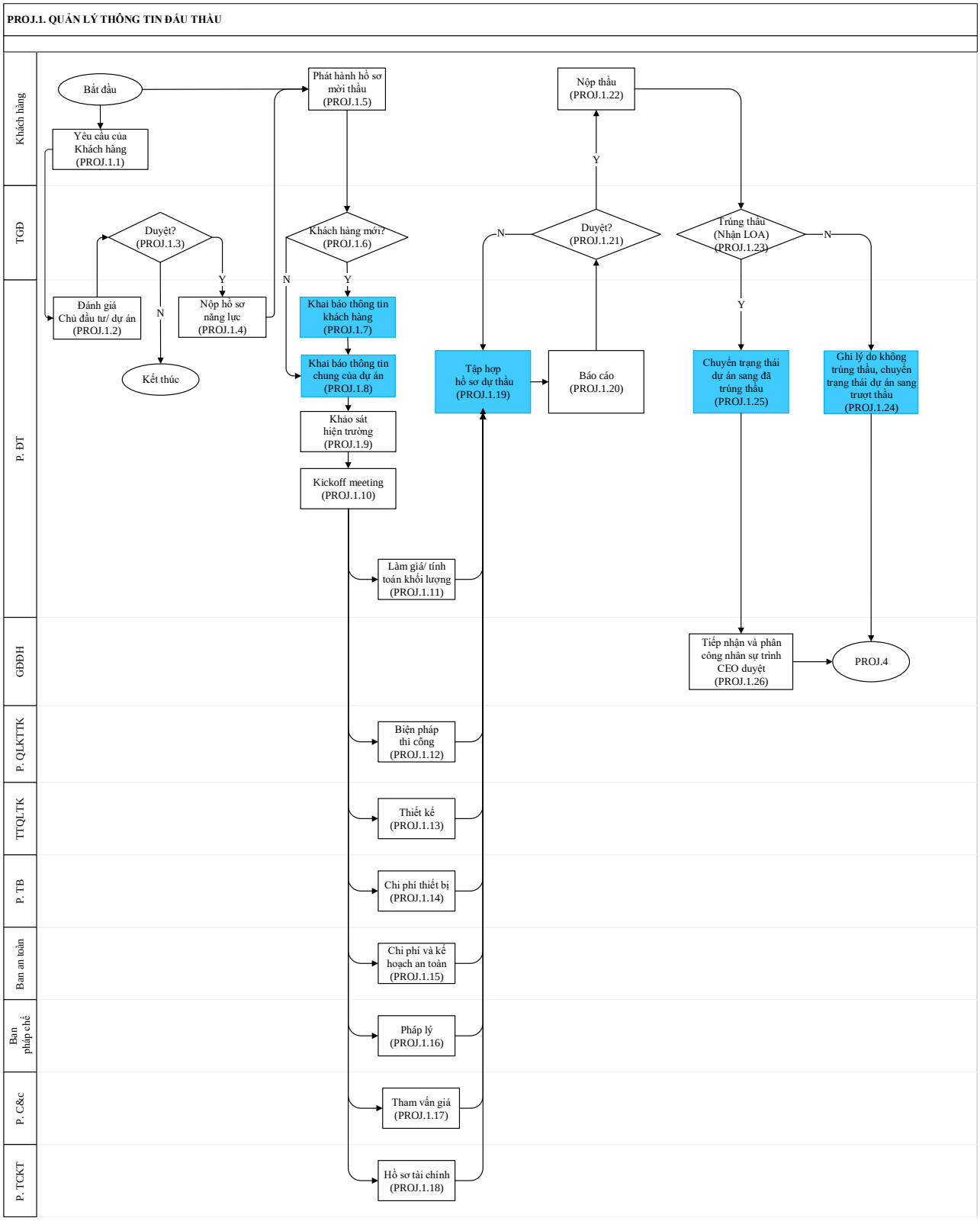
PROJ.1. QUẢN LÝ THÔNG TIN ĐẤU THẦU
Khách hàng
TGĐ
P. ĐT
GĐĐH
P. QLKTTK
TTQLTK
P. TB
Ban an toàn
Ban pháp chế
P. C&c
P. TCKT
Bắt đầu
Yêu cầu của Khách hàng (PROJ.1.1)
Đánh giá Chủ đầu tư/ dự án (PROJ.1.2)
Duyệt? (PROJ.1.3)
Y
N
Kết thúc
Nộp hồ sơ năng lực (PROJ.1.4)
Phát hành hồ sơ mời thầu (PROJ.1.5)
Khách hàng mới? (PROJ.1.6)
N
Y
Khai báo thông tin khách hàng (PROJ.1.7)
Khai báo thông tin chung của dự án (PROJ.1.8)
Khảo sát hiện trường (PROJ.1.9)
Kickoff meeting (PROJ.1.10)
Làm giá/ tính toán khối lượng (PROJ.1.11)
Biện pháp thi công (PROJ.1.12)
Thiết kế (PROJ.1.13)
Chi phí thiết bị (PROJ.1.14)
Chi phí và kế hoạch an toàn (PROJ.1.15)
Pháp lý (PROJ.1.16)
Tham vấn giá (PROJ.1.17)
Hồ sơ tài chính (PROJ.1.18)
Tập hợp hồ sơ dự thầu (PROJ.1.19)
Báo cáo (PROJ.1.20)
Duyệt? (PROJ.1.21)
N
Y
Nộp thầu (PROJ.1.22)
Trúng thầu (Nhận LOA) (PROJ.1.23)
N
Y
Chuyển trạng thái dự án sang đã trúng thầu (PROJ.1.25)
Ghi lý do không trúng thầu, chuyển trạng thái dự án sang trượt thầu (PROJ.1.24)
Tiếp nhận và phân công nhân sự trình CEO duyệt (PROJ.1.26)
PROJ.4

f. Giải thích sơ đồ

STT	Kí hiệu	Tên quy trình	Thực hiện trên ERP	Diễn giải
1	PROJ.1.1	Yêu cầu của khách hàng	Không	Dựa trên tìm hiểu nhu cầu của khách hàng thông qua hỏi giá trực tiếp hoặc thông qua thư mời đấu thầu cạnh tranh, hồ sơ mời chào hàng cạnh tranh, HSMT, hồ sơ yêu cầu, Phòng Đấu thầu - P.ĐT tiếp nhận yêu cầu khách hàng: - P. ĐT (CVHS) nhận thư mời thầu từ CĐT/TV hoặc nhận qua thư điện tử, chuyển phát nhanh; - P. ĐT (CVHS) cập nhật các thông tin của dự án để thuận tiện cho việc lưu trữ và tra cứu thông tin. (Tham khảo thêm Tài liệu hướng dẫn sử dụng).
2	PROJ.1.2	Đánh giá chủ đầu tư/ Dự án	Không	Các Phòng/Ban liên quan cùng với BTGĐ sẽ xem xét năng lực thi công, khả năng cung cấp hàng hóa/dịch vụ của Central để đưa ra quyết định có tham gia đấu thầu dự án hay không. P. ĐT lập phiếu chấp thuận dự thầu (đánh giá rủi ro) của dự án, trình BTGĐ phê duyệt và gửi đến Phòng TCKT để làm cơ sở phát hành Bảo lãnh dự thầu chậm nhất trước 03 ngày làm việc. Biểu mẫu: F-001-TEN – Chấp thuận dự thầu.
3	PROJ.1.3	Duyệt	Không	Khi nhận được thông tin đánh giá rủi ro CĐT/Dự án từ phòng Đấu thầu, CEO duyệt và gửi thông tin lại phòng Đấu thầu.
4	PROJ.1.4	Nộp hồ sơ năng lực	Không	Phòng Đấu thầu nộp hồ sơ năng lực
5	PROJ.1.5	Phát hành hồ sơ mời thầu	Không	Phòng Đấu thầu nhận hồ sơ mời thầu từ CĐT (bản vẽ thiết kế, thuyết minh, mô hình tính toán và các hồ sơ liên quan khác)
6	PROJ.1.6	Kiểm tra khách	Không	CEO kiểm tra, nếu là khách hàng mới thì

STT	Kí hiệu	Tên quy trình	Thực hiện trên ERP	Diễn giải
		hàng mới		báo phòng Đấu thầu khai báo thông tin khách hàng trên hệ thống (PROJ.1.7). Trường hợp, nếu là khách hàng đã có trên hệ thống thì phòng Đấu thầu khai báo thông tin chung của Dự án (PROJ.1.8)
7	PROJ.1.7	Khai báo thông tin khách hàng	Có	
8	PROJ.1.8	Khai báo thông tin chung của Dự án	Có	
9	PROJ.1.9	Khảo sát hiện trường	Không	Phòng Đấu thầu/ Người được phân công khảo sát hiện trường.
10	PROJ.1.10	Kickoff meeting	Không	Phòng Đấu thầu tổ chức họp kick off cùng phòng ban liên quan để phân công nhiệm vụ làm Hồ sơ dự thầu.
11	PROJ.1.11	Làm giá/ Tính toán khối lượng	Không	Bộ phận Làm giá: - Đọc tiêu chuẩn, bản vẽ: • Đọc các tiêu chuẩn kỹ thuật (specification), ghi chú chung của bản vẽ, đọc bản vẽ mời thầu, các chi tiết bản vẽ để hiểu rõ các yêu cầu về kỹ thuật của công trình; • Các yêu cầu về vật tư, NTP, NCC. Nếu có yêu cầu đặc biệt phải báo cáo ngay cho cấp trên trong vòng 2 ngày kể từ khi nhận HSMT; • Các yêu cầu về kỹ thuật thi công, tiêu chuẩn vật liệu; • Các yêu cầu khác; • Đưa ra phương án thay thế tiết kiệm chi phí (nếu có); • Gửi các câu hỏi làm rõ cho Chủ trì dự án; - Lựa chọn danh mục NTP, NCC; - Gửi yêu cầu báo giá cho NTP, NCC; - Nhận báo giá và đàm phán giá từ NTP,

STT	Kí hiệu	Tên quy trình	Thực hiện trên ERP	Diễn giải
				NCC; - Thiết lập, định dạng BOQ, nhập giá, nhập khối lượng. Trong quá trình nhập giá cần đọc kỹ các chi tiết để bỏ giá đúng theo yêu cầu bản vẽ; - Làm BOQ cho công tác tạm; - Kiểm tra các khối lượng, đơn giá của các đầu mục để đảm bảo không có sự nhầm lẫn, hiểu sai trong quá trình làm BOQ; Bộ phận Khối lượng: - Trưởng P. ĐT phân chia công việc tính toán khối lượng; - Đọc các tiêu chuẩn kỹ thuật (specification), ghi chú chung của bản vẽ, đọc bản vẽ mời thầu, các chi tiết bản vẽ để hiểu rõ các yêu cầu về kỹ thuật của công trình, thống nhất cách tính, đoạn nối chống, neo…. - Tính toán khối lượng; - Các yêu cầu về công tác tạm, an toàn lao động, vệ sinh môi trường; - Kiểm tra đầu công việc, kiểm tra hàm lượng thép cho phần việc mình tính; - Nhân viên tính khối lượng tổng hợp kiểm tra khối lượng và chuyển cho Bộ phận Làm giá; - Nhân viên khối lượng thiết lập/ định dạng các file tính khối lượng theo biểu mẫu quy định của công ty và chuyển bộ phận hồ sơ lưu trữ; - Gửi các câu hỏi làm rõ cho Chủ trì dự án.
12	PROJ.1.12	Biện pháp thi công	Không	Bộ phận Lập biện pháp thi công đưa ra: - Biện pháp thi công các công tác đặc biệt,

STT	Kí hiệu	Tên quy trình	Thực hiện trên ERP	Diễn giải
				trình tự thi công và triển khai vẽ biện pháp, viết thuyết minh biện pháp: Biện pháp tầng hầm, lắp dựng kết cấu thép, trình tự thi công nhà công nghiệp; - Bản vẽ và biện pháp bố trí hệ thống đường tạm, văn phòng tạm, kho, bãi, điện nước tạm; - Bản vẽ và biện pháp thi công các công tác thông thường: cọc, đào đất, cốp pha, cốt thép, bê tông, chống giàn giáo, xây, tô, hoàn thiện, đường, ngoại vi, cây cảnh…; - Thực hiện công việc vẽ và viết thuyết minh; - Gửi các câu hỏi làm rõ cho Chủ trì dự án; Trưởng P. ĐT kiểm tra lại các thuyết minh, bản vẽ để đảm bảo đúng theo biện pháp đã đưa ra.
13		Lập tiến độ thi công: Bộ phận Lập biện pháp thi công (Phòng ĐT/ Phòng QLKTTC)		Bộ phận được phân công phối hợp cùng: - GĐDA đưa ra trình tự thi công và thời gian thực hiện đối với tất cả các công tác từ khi nhận thư trúng thầu từ công tác chuẩn bị, đặt hàng, thi công đến khi bàn giao công trình; - Nhân viên lập tiến độ; - GĐDA kiểm tra.
14	PROJ.1.13	Thiết kế	Không	TTQLTK tập hợp các hồ sơ, tài liệu liên quan đến thiết kế.
15	PROJ.1.14	Chi phí thiết bị	Không	Phòng Thiết bị tính toán sử dụng MMTB, tính khối lượng, lập Bảng dự toán chi phí sử dụng MMTB tổng thể và kế hoạch thiết bị.
16	PROJ.1.15	Chi phí và kế	Không	Ban An Toàn lập chi phí và kế hoạch An Toàn.

STT	Kí hiệu	Tên quy trình	Thực hiện trên ERP	Diễn giải
		hoạch an toàn		
17	PROJ.1.16	Pháp lý	Không	Ban pháp chế kiểm tra hồ sơ pháp lý.
18	PROJ.1.17	Tham vấn giá	Không	Phòng C&C kiểm tra, tham vấn giá.
18	PROJ.1.18	Hồ sơ tài chính	Không	Phòng Tài Chính Kế Toán tập hợp Hồ Sơ Tài Chính để hỗ trợ bộ phận Đấu thầu.
19	PROJ.1.19	Tập hợp hồ sơ thầu	Có	Phòng Đấu thầu tập hợp các hồ sơ liên quan từ các Phòng Ban để đưa lên hệ thống: • Hồ sơ Biện Pháp Thi Công của Phòng Kỹ Thuật Thi Công; • Hồ sơ Thiết Kế của Trung Tâm Quản Lý Thiết Kế; • Hồ sơ chi phí MMTB của Phòng Thiết Bị; • Hồ sơ chi phí và kế hoạch an toàn của Ban An Toàn; • Hồ sơ pháp lý, tham vấn giá của Phòng C&C; • Hồ sơ tài chính của Phòng TCKT.
20	PROJ.1.20	Báo cáo	Không	Phòng Đấu thầu báo cáo CEO tình hình các hồ sơ dự thầu.
21	PROJ.1.21	Duyệt	Không	TGĐ duyệt hồ sơ dự thầu đã được tập hợp.
22	PROJ.1.22	Nộp thầu	Không	Central nộp thầu đến CĐT.
23	PROJ.1.23	Trúng thầu (Nhận Loa)	Không	Khi CĐT thông báo trúng thầu, CEO nhận LOA và chuyển thông tin đến Phòng Đấu thầu.
24	PROJ.1.24 PROJ.1.25	Ghi lý do không trúng thầu, chuyển trạng thái sang trượt thầu Chuyển trạng thái Dự án sang đã ký	Có	Trường hợp không trúng thầu, phòng Đấu thầu ghi lý do và chuyển trạng thái Dự án sang trượt thầu. Sau khi nhận thông báo trúng thầu (nhận LOA), phòng Đấu thầu chuyển trạng thái Dự án sang Đã trúng thầu nhưng chưa ký hợp đồng.

STT	Kí hiệu	Tên quy trình	Thực hiện trên ERP	Diễn giải
25	PROJ.1.26	Tiếp nhận và phân công nhân sự trình CEO duyệt	Không	Giám đốc điều hành tiếp nhận và phân công nhân sự trình CEO duyệt.
26	PROJ.4	Quy trình khai báo thông tin dự án sau khi trúng thầu	Có	Tham khảo PROJ.4 - Quy trình khai báo thông tin dự án sau khi trúng thầu.

3. PROJ.2 - QUY TRÌNH QUẢN LÝ THÔNG TIN ĐẤU THẦU DESIGN AND BUILD

a. Mục đích

- Mô tả các bước triển khai, thực hiện và kiểm soát công việc, khai báo thông tin đấu thầu trên hệ thống và các bước liên quan bên ngoài từ lúc nhận yêu cầu của khách hàng đến khi kết thúc công tác đấu thầu.
- Quy trình này bổ sung cho quy trình đấu thầu hiện tại của công ty.

b. Phạm vi áp dụng

- Đối tượng áp dụng:
  - ✓ Dự án thiết kế và thi công.
- Trách nhiệm áp dụng:
  - ✓ Trung tâm quản lý thiết kế và thi công;
  - ✓ Các Phòng/Ban/Bộ phận liên quan đến quy trình này.

c. Định nghĩa

Một số từ ngữ trong Quy trình này được định nghĩa như sau:

- **"Hồ sơ mời thầu"** là toàn bộ tài liệu sử dụng cho hình thức đấu thầu rộng rãi, đấu thầu hạn chế, bao gồm các yêu cầu cho một dự án, gói thầu, làm căn cứ để nhà thầu chuẩn bị hồ sơ dự thầu và để bên mời thầu tổ chức đánh giá hồ sơ dự thầu nhằm lựa chọn nhà thầu, nhà đầu tư.
- **"Hồ sơ dự thầu, hồ sơ đề xuất"** là toàn bộ tài liệu do nhà thầu, nhà đầu tư lập và nộp cho bên mời thầu theo yêu cầu của hồ sơ mời thầu, hồ sơ yêu cầu.
- **"Gói thầu hỗn hợp"** là gói thầu bao gồm thiết kế và cung cấp hàng hóa (EP); thiết kế và xây lắp (EC); cung cấp hàng hóa và xây lắp (PC); thiết kế, cung cấp hàng hóa và xây lắp (EPC); lập dự án, thiết kế, cung cấp hàng hóa và xây lắp (chìa khóa trao tay).

d. Điều kiện thực hiện

- Khi có yêu cầu của khách hàng về thông tin đấu thầu dự án D&B.

e. Lưu đồ

PROJ.2. QUẢN LÝ THÔNG TIN ĐẤU THẦU DESIGN AND BUILD

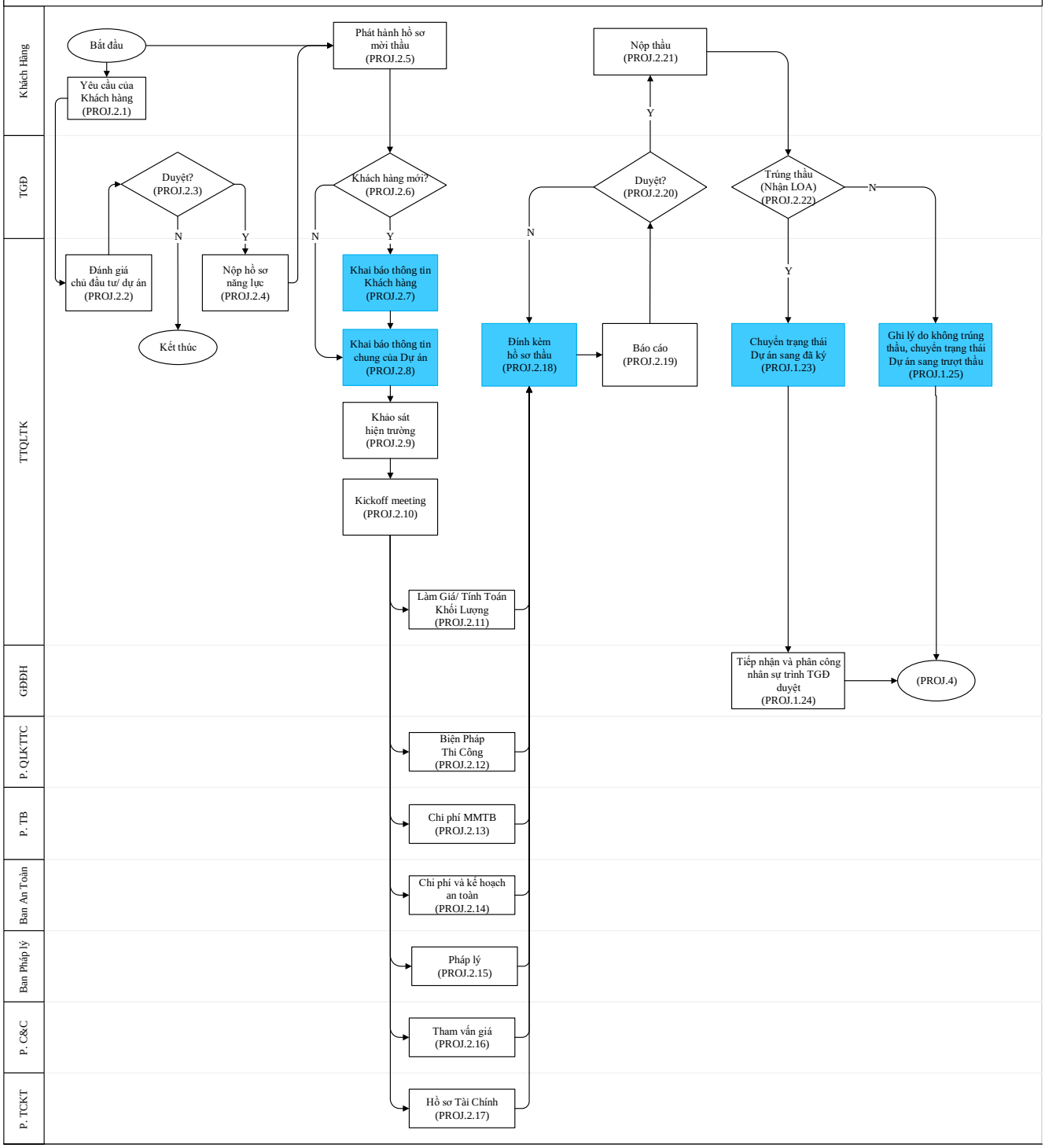

f. Giải thích sơ đồ

STT	Kí hiệu	Tên quy trình	Thực hiện trên hệ thống	Diễn giải
1	PROJ.2.1	Yêu cầu của khách hàng	Không	Ban đầu, khi nhận được yêu cầu về dự án từ phía CĐT thông qua Hồ sơ mời thầu/ mời báo giá, TTQLTK tiến hành trao đổi các thông tin cần thiết với CĐT và ghi nhận các nội dung họp vào Biên bản họp, sau đó cập nhật vào Bảng tóm tắt thiết kế và thi công (Design and Build Brief).
2	PROJ.2.2	Đánh giá chủ đầu tư/ Dự án	Không	- Sau buổi họp, TGĐ, GĐTTQLTK tìm hiểu thêm thông tin về tính khả thi của dự án và cập nhật các phản hồi vào bảng Khảo sát dự án. - TGĐ, GĐTTQLTK tiến hành họp để xem xét, đánh giá các thông tin đã thu thập và ghi nhận ý kiến vào bảng Đánh giá rủi ro dự án, từ đó quyết định có/ không tiếp tục triển khai dự án.
3	PROJ.2.3	Duyệt	Không	TGĐ duyệt chấp thuận triển khai đấu thầu dự án D&B.
4	PROJ.2.4	Nộp hồ sơ năng lực	Không	TTQLTK nộp hồ sơ năng lực.
5	PROJ.2.5	Phát hành hồ sơ mời thầu	Không	TTQLTK nhận hồ sơ mời thầu từ CĐT.
6	PROJ.2.6	Kiểm tra khách hàng mới	Không	TGĐ kiểm tra, nếu là khách hàng mới thì báo TTQLTK khai báo thông tin khách hàng trên hệ thống (PROJ.2.7). Trường hợp, nếu là khách hàng đã có trên hệ thống thì TTQLTK khai báo thông tin chung của Dự án (PROJ.2.8)
7	PROJ.2.7	Khai báo thông tin khách hàng	Có	
8	PROJ.2.8	Khai báo thông tin chung của Dự án	Có	
9	PROJ.2.9	Khảo sát hiện trường	Không	TTQLTK/ Người được phân công khảo sát hiện trường.

STT	Kí hiệu	Tên quy trình	Thực hiện trên hệ thống	Diễn giải
10	PROJ.2.10	Kick off meeting	Không	TTQLTK tổ chức họp kick off cùng phòng ban liên quan để phân công nhiệm vụ làm Hồ sơ dự thầu.
11	PROJ.2.11	Làm giá/ Tính toán khối lượng	Không	Bộ phận Làm giá: - Đọc tiêu chuẩn, bản vẽ: • Đọc các tiêu chuẩn kỹ thuật (specification), ghi chú chung của bản vẽ, đọc bản vẽ mời thầu, các chi tiết bản vẽ để hiểu rõ các yêu cầu về kỹ thuật của công trình; • Các yêu cầu về vật tư, NTP, NCC. Nếu có yêu cầu đặc biệt phải báo cáo ngay cho cấp trên trong vòng 2 ngày kể từ khi nhận HSMT; • Các yêu cầu về kỹ thuật thi công, tiêu chuẩn vật liệu; • Các yêu cầu khác; • Đưa ra phương án thay thế tiết kiệm chi phí (nếu có); • Gửi các câu hỏi làm rõ cho Chủ trì dự án; - Lựa chọn danh mục NTP, NCC; - Gửi yêu cầu báo giá cho NTP, NCC; - Nhận báo giá và đàm phán giá từ NTP, NCC; - Thiết lập, định dạng BOQ, nhập giá, nhập khối lượng. Trong quá trình nhập giá cần đọc kỹ các chi tiết để bỏ giá đúng theo yêu cầu bản vẽ; - Làm BOQ cho công tác tạm; - Kiểm tra các khối lượng, đơn giá của các đầu mục để đảm bảo không có sự nhầm lẫn, hiểu sai trong quá trình làm BOQ;

STT	Kí hiệu	Tên quy trình	Thực hiện trên hệ thống	Diễn giải
				Bộ phận Khối lượng: - Trưởng bộ phận QS của TTQLTK phân chia công việc tính toán khối lượng; - Đọc các tiêu chuẩn kỹ thuật (specification), ghi chú chung của bản vẽ, đọc bản vẽ mời thầu, các chi tiết bản vẽ để hiểu rõ các yêu cầu về kỹ thuật của công trình, thống nhất cách tính, đoạn nối chống, neo…. - Tính toán khối lượng; - Các yêu cầu về công tác tạm, an toàn lao động, vệ sinh môi trường; - Kiểm tra đầu công việc, kiểm tra hàm lượng thép cho phần việc mình tính; - Nhân viên tính khối lượng tổng hợp kiểm tra khối lượng và chuyển cho Bộ phận Làm giá; - Nhân viên khối lượng thiết lập/ định dạng các file tính khối lượng theo biểu mẫu quy định của công ty và chuyển bộ phận hồ sơ lưu trữ; - Gửi các câu hỏi làm rõ cho Chủ trì dự án.
12	PROJ.2.12	Biện pháp thi công	Không	TTQLTK đề xuất bố trí nhân sự lập biện pháp thi công đưa ra: - Biện pháp thi công các công tác đặc biệt, trình tự thi công và triển khai vẽ biện pháp, viết thuyết minh biện pháp: Biện pháp tầng hầm, lắp dựng kết cấu thép, trình tự thi công nhà công nghiệp; - Bản vẽ và biện pháp bố trí hệ thống đường tạm, văn phòng tạm, kho, bãi, điện nước tạm; - Bản vẽ và biện pháp thi công các công tác

STT	Kí hiệu	Tên quy trình	Thực hiện trên hệ thống	Diễn giải
				thông thường: cọc, đào đất, cốp pha, cốt thép, bê tông, chống giàn giáo, xây, tô, hoàn thiện, đường, ngoại vi, cây cảnh…; - Thực hiện công việc vẽ và viết thuyết minh; - Gửi các câu hỏi làm rõ cho Chủ trì dự án; TTQLTK kiểm tra lại các thuyết minh, bản vẽ để đảm bảo đúng theo biện pháp đã đưa ra.
12	PROJ.2.12	Lập tiến độ thi công: TTQLTK chủ trì, Bộ phận Lập biện pháp thi công (Phòng đấu thầu/ Phòng Quản lý KTTC)		Bộ phận được phân công phối hợp cùng: - GĐDA đưa ra trình tự thi công và thời gian thực hiện đối với tất cả các công tác từ khi nhận thư trúng thầu từ công tác chuẩn bị, đặt hàng, thi công đến khi bàn giao công trình; - Nhân viên lập tiến độ; - GĐDA/ TTQLTK kiểm tra.
13	PROJ.2.13	Chi phí thiết bị	Không	Phòng Thiết bị tính toán sử dụng MMTB, tính khối lượng, lập Bảng dự toán chi phí sử dụng MMTB tổng thể và kế hoạch thiết bị.
14	PROJ.2.14	Chi phí và kế hoạch an toàn	Không	Ban An Toàn lập chi phí và kế hoạch An Toàn.
15	PROJ.2.15	Pháp lý	Không	Ban pháp chế kiểm tra hồ sơ pháp lý.
16	PROJ.2.16	Tham vấn giá	Không	Phòng C&C kiểm tra, tham vấn giá.
17	PROJ.2.17	Hồ sơ tài chính	Không	Phòng Tài Chính Kế Toán tập hợp Hồ Sơ Tài Chính để hỗ trợ TTQLTK.
18	PROJ.2.18	Tập hợp hồ sơ thầu	Có	TTQLTK tập hợp các hồ sơ liên quan từ các Phòng Ban để đưa lên hệ thống: • Hồ sơ Biện Pháp Thi Công của Phòng Kỹ Thuật Thi Công; • Hồ sơ chi phí MMTB của Phòng Thiết

STT	Kí hiệu	Tên quy trình	Thực hiện trên hệ thống	Diễn giải
				Bị; • Hồ sơ chi phí và kế hoạch an toàn của Ban An Toàn; • Hồ sơ pháp lý, tham vấn giá của Phòng C&C; • Hồ sơ tài chính của Phòng TCKT.
19	PROJ.2.19	Báo cáo	Không	TTQLTK báo cáo TGĐ tình hình các hồ sơ dự thầu.
20	PROJ.2.20	Duyệt	Không	TGĐ duyệt hồ sơ dự thầu đã được tập hợp.
21	PROJ.2.21	Nộp thầu	Không	Central nộp thầu đến CĐT.
22	PROJ.2.22	Trúng thầu (Nhận Loa)	Không	Khi CĐT thông báo trúng thầu, TGĐ nhận LOA và chuyển thông tin đến TTQLTK.
23	PROJ.2.23	Chuyển trạng thái Dự án sang đã ký	Có	Sau khi nhận thông báo trúng thầu (nhận LOA), TTQLTK chuyển trạng thái Dự án sang Đã trúng thầu nhưng chưa ký hợp đồng.
24	PROJ.2.24	Tiếp nhận và phân công nhân sự trình TGĐ duyệt	Không	Giám đốc điều hành tiếp nhận và phân công nhân sự trình TGĐ duyệt.
25	PROJ.2.25	Ghi lý do không trúng thầu, chuyển trạng thái sang trượt thầu	Có	Trường hợp không trúng thầu, TTQLTK ghi lý do và chuyển trạng thái Dự án sang trượt thầu.
26	PROJ.4	Quy trình khai báo thông tin dự án sau khi trúng thầu	Có	Tham khảo PROJ.4 - Quy trình khai báo thông tin dự án sau khi trúng thầu.

4. PROJ.3 - QUY TRÌNH KHAI BÁO CÔNG TÁC MỚI

a. Mục đích

- Quy trình này mô tả việc khai báo công tác mới mà chưa được định nghĩa trên hệ thống, bao gồm các thuộc tính như hướng dẫn công việc, ITP (Inspection Testing Plan), định mức liên quan đến công tác đó (nếu có).

b. Phạm vi áp dụng

- Đối tượng áp dụng: các công tác mới chưa được khai báo.
- Trách nhiệm áp dụng:
  - ✓ Ban ERP;
  - ✓ Các Phòng/Ban của Công ty Central.

c. Định nghĩa

Một số từ ngữ trong Quy trình này được định nghĩa như sau:

- **"Tiêu chuẩn kỹ thuật"** (specification) là các thông số kỹ thuật của công tác.
- **"Định mức thi công"** là quy định về mức hao phí cần thiết vật liệu, nhân công và máy móc để hoàn thành một đơn vị khối lượng công việc xây dựng.

d. Điều kiện thực hiện

- Yêu cầu mở công tác mới.

e. Lưu đồ

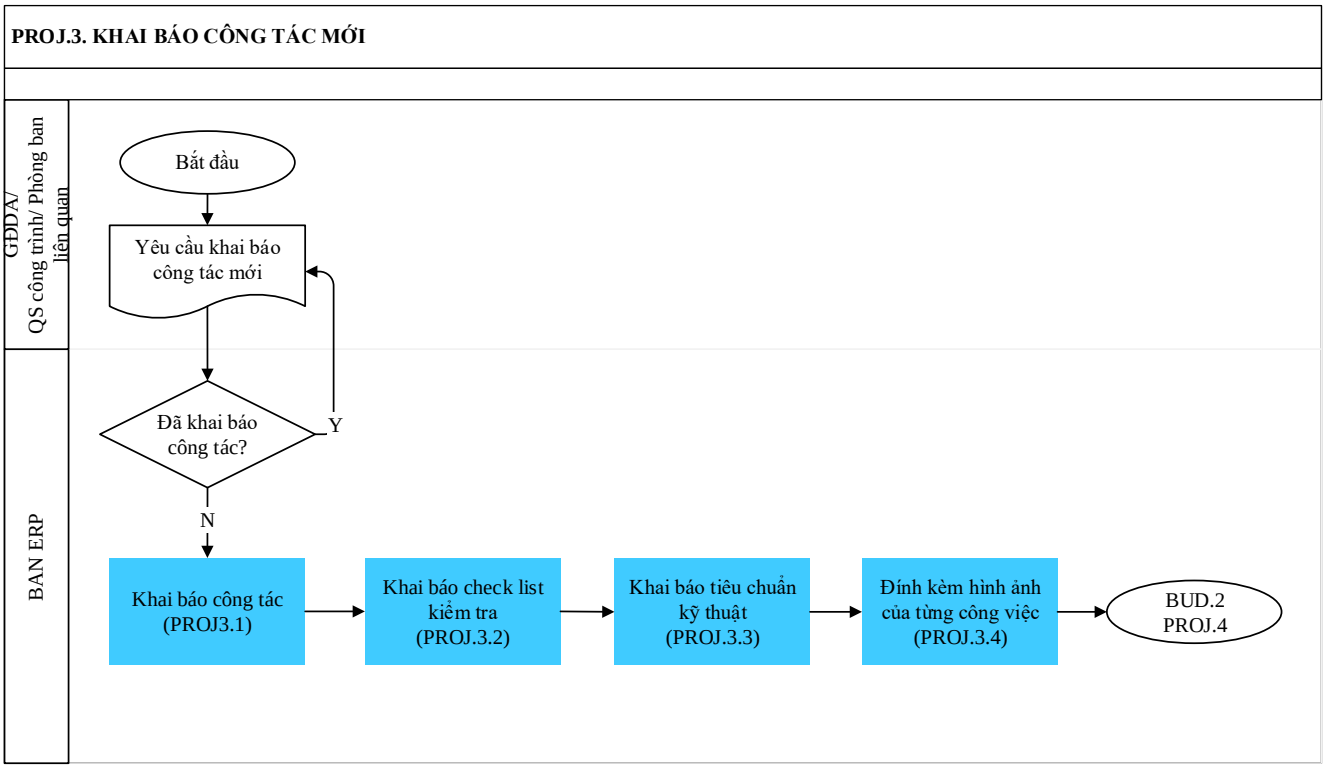

f. Giải thích sơ đồ

STT	Kí hiệu	Tên quy trình	Thực hiện trên hệ thống	Diễn giải
1	PROJ.3.1	Khai báo công tác	Có	Khi phát sinh công tác mới: - Đấu thầu: chuyển từ BoQ CĐT sang quy ước Central. - Trong quá trình lập ngân sách, phát sinh công tác mới chưa được khai báo. - Trong thực tế triển khai thi công công trường, trong thanh, quyết toán với NTP. QS công trình/ Phòng ban liên quan yêu cầu Ban ERP khai báo Công tác mới bao gồm tiêu chuẩn kỹ thuật. Lưu ý: Hình thức tiếp nhận yêu cầu: email.
2	PROJ.3.2	Khai báo check list kiểm tra	Có	Ban ERP khai báo check list các vấn đề cần kiểm tra cũng như khai báo quy cách kỹ thuật. Đính kèm hình ảnh chuẩn theo từng công việc.
3	PROJ.3.3	Khai báo quy cách kỹ thuật	Có	
4	PROJ.3.4	Đính kèm hình ảnh chuẩn của từng công việc	Có	

5. PROJ.4 - QUY TRÌNH KHAI BÁO THÔNG TIN DỰ ÁN SAU KHI TRÚNG THẦU

a. Mục đích

- Quy trình này mô tả các bước khai báo hợp đồng chủ đầu tư, cập nhật thông tin dự án và đổ dữ liệu bảng dự toán khối lượng vào hệ thống.

b. Phạm vi áp dụng

- Đối tượng áp dụng:
  - ✓ Hợp đồng Central với khách hàng.
- Trách nhiệm áp dụng:
  - ✓ Giám đốc dự án;
  - ✓ Phòng đấu thầu/ D&B.

c. Điều kiện thực hiện

- Giám đốc dự án, BCH CT nhận bàn giao hồ sơ dự án trúng thầu sau cuộc họp kick off meeting triển khai dự án từ phòng đấu thầu/ D&B.

d. Lưu đồ

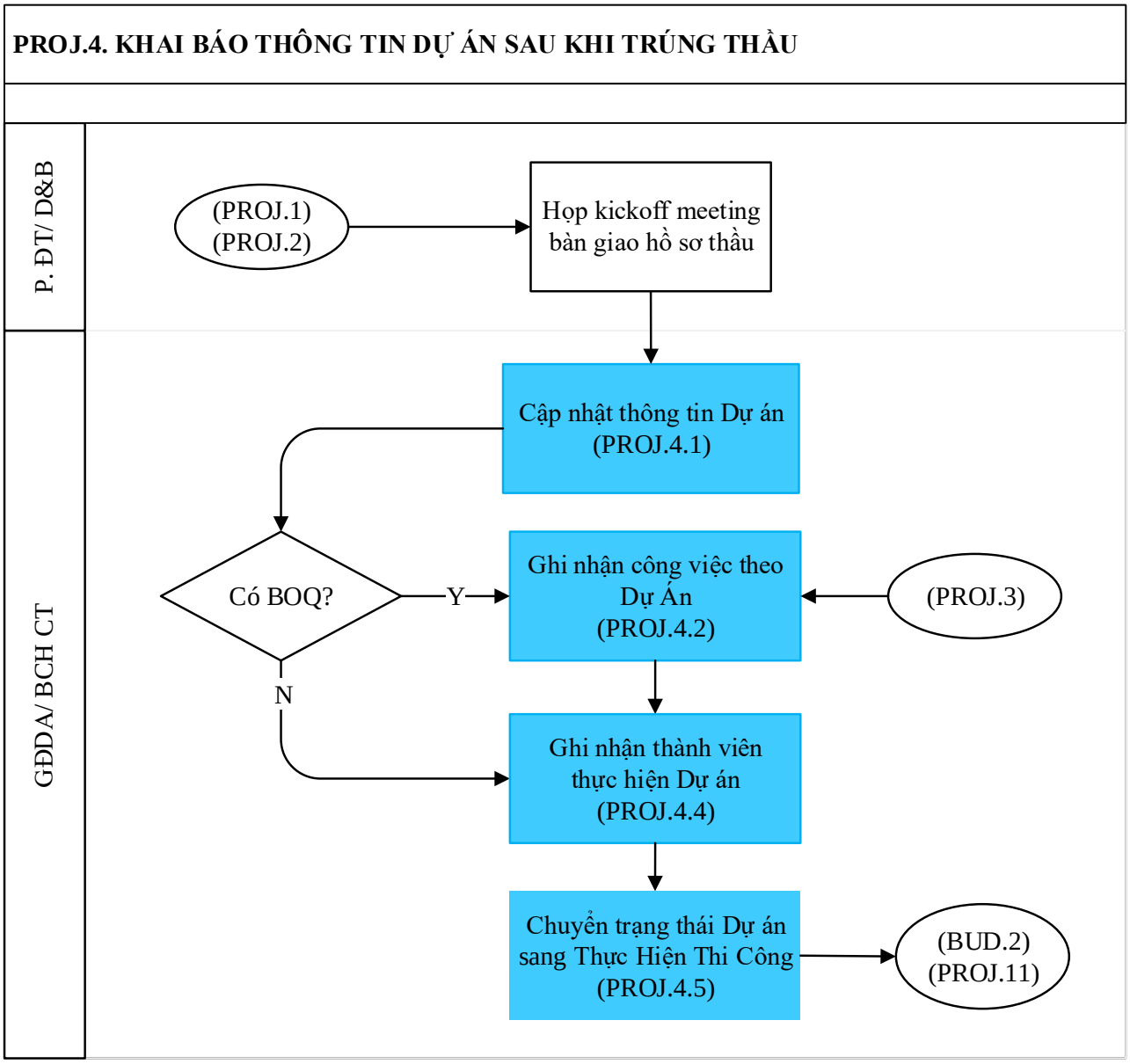
PROJ.4. KHAI BÁO THÔNG TIN DỰ ÁN SAU KHI TRÚNG THẦU
P. ĐT/ D&B
GĐDA/ BCH CT
(PROJ.1)
(PROJ.2)
Họp kickoff meeting bàn giao hồ sơ thầu
Cập nhật thông tin Dự án (PROJ.4.1)
Có BOQ?
Y
N
Ghi nhận công việc theo Dự Án (PROJ.4.2)
(PROJ.3)
Ghi nhận thành viên thực hiện Dự án (PROJ.4.4)
Chuyển trạng thái Dự án sang Thực Hiện Thi Công (PROJ.4.5)
(BUD.2)
(PROJ.11)

e. Giải thích sơ đồ.

STT	Kí hiệu	Tên quy trình	Thực hiện trên ERP	Diễn giải
1	PROJ.1	Quy trình quản lý thông tin Đấu thầu	Có	Tham khảo PROJ.1 – Quy trình quản lý thông tin Đấu Thầu.
2	PROJ.2	Quy trình quản lý thông tin Đấu thầu D&B	Có	Tham khảo PROJ.2 – Quy trình quản lý thông tin Đấu thầu Design & Build.
3	PROJ.4.1	Cập nhật thông tin Dự án	Có	Giám đốc dự án, BCH CT nhận bàn giao hồ sơ dự án trúng thầu sau cuộc họp kick off meeting triển khai dự án từ phòng đấu thầu/ D&B, tiến hành cập nhật thông tin dự án.
4	PROJ.4.2	Ghi nhận công việc theo hợp đồng chủ đầu tư	Có	Giám đốc Dự án kiểm tra có cần đổ BOQ Excel vào hệ thống không. - Nếu không cần, thì Ghi nhận công việc theo hợp đồng chủ đầu tư. Ứng công việc theo hợp đồng chủ đầu tư, hệ thống cho phép ghi nhận các đầu mục công việc, đây chính là các đầu mục công việc sau này tiến hành thực hiện để nghiệm thu với chủ đầu tư. - Nếu cần thì nạp chi tiết công việc từ excel. Hệ thống cho phép đổ các công việc/ ngân sách từ excel vào hệ thống theo cấu trúc thống nhất hai bên.
5	PROJ.4.3	Nạp chi tiết công việc từ excel	Có	
6	PROJ.4.4	Ghi nhận thành viên thực hiện dự án	Có	Giám đốc Dự án lập danh sách thành viên tham gia Dự án vào hệ thống.
7	PROJ.4.5	Chuyển trạng thái dự án sang thực hiện thi công	Có	Giám đốc Dự án Chuyển trạng thái dự án sang thực hiện thi công. Một dự án có các trạng thái: - Đang dự thầu: các dự án đang trong quá trình dự thầu - Đã trúng thầu nhưng chưa ký hợp đồng

STT	Kí hiệu	Tên quy trình	Thực hiện trên ERP	Diễn giải
				- Đang thực hiện - Đang quyết toán - Bảo hành - Tạm dừng - Đã quyết toán - Đã giải tỏa bảo lưu (đóng dự án) - Rớt thầu.

6. PROJ.5 - QUY TRÌNH QUẢN LÝ NCC/ NTP

a. Mục đích

- Quy trình này mô tả các bước khai báo mới NCC/ NTP khi có yêu cầu mở mã từ các phòng ban và cập nhật các chỉ tiêu KPI đối với các NCC/ NTP.

b. Phạm vi áp dụng

- Đối tượng áp dụng: Quy trình này áp dụng đối với các nhà thầu phụ, nhà cung cấp, đội thi công cung cấp dịch vụ, hàng hóa cho công ty.
- Trách nhiệm áp dụng:
  - ✓ Phòng QLNTP, C&C, TB;
  - ✓ Các Phòng/Ban liên quan.

c. Định nghĩa

Một số từ ngữ trong Quy trình này được định nghĩa như sau:

- **"Chỉ tiêu KPI"** là các tiêu chí đánh giá đo lường được cho biết một NCC/ NTP có đạt được yêu cầu của Central hay không.

d. Điều kiện thực hiện

- Khi có yêu cầu mở mã NCC/ NTP từ các phòng ban.

e. Lưu đồ

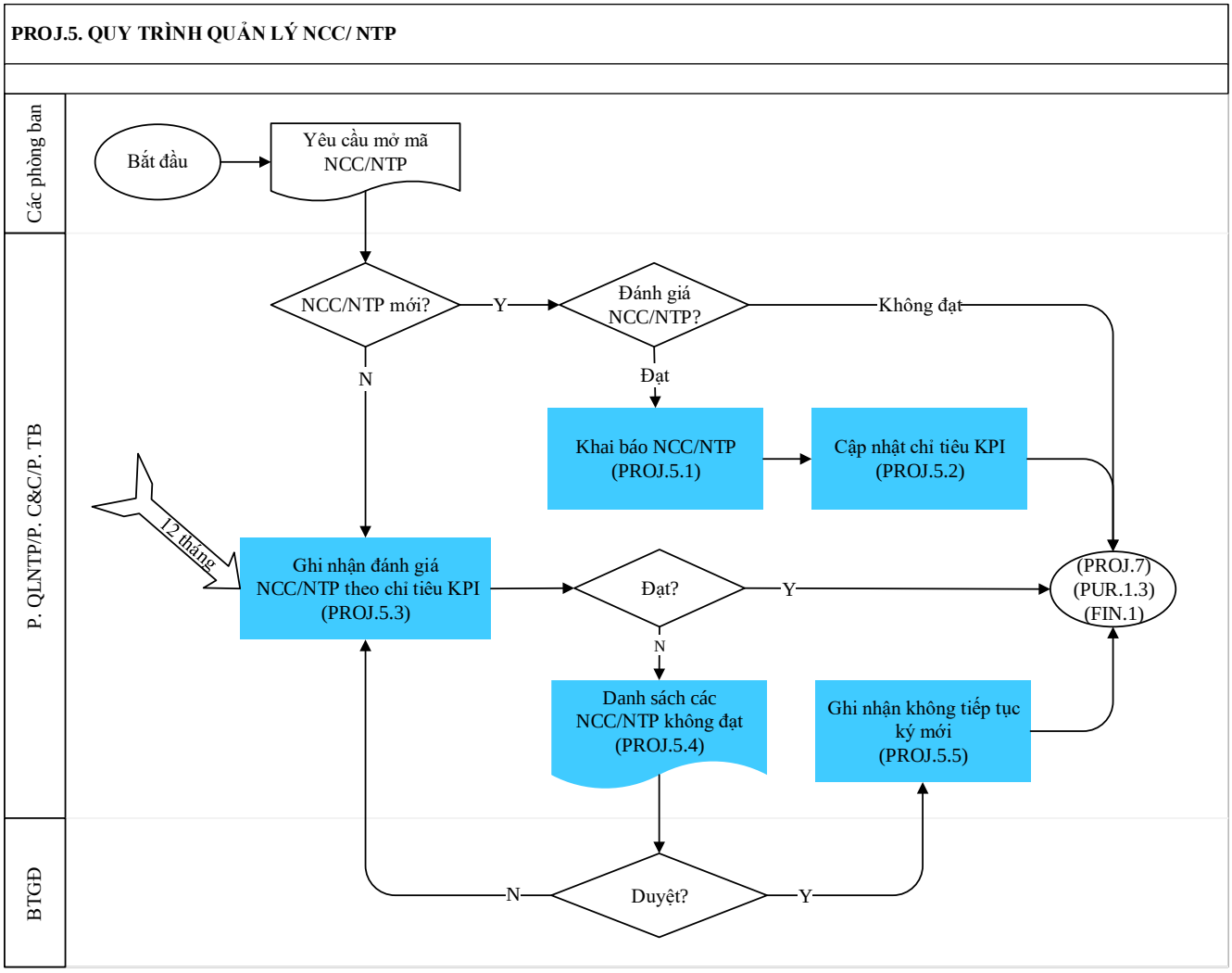
PROJ.5. QUY TRÌNH QUẢN LÝ NCC/ NTP
Các phòng ban
P. QLNTP/P. C&C/P. TB
BTGĐ
Bắt đầu
Yêu cầu mở mã NCC/NTP
NCC/NTP mới?
Y
N
Đánh giá NCC/NTP?
Không đạt
Đạt
Khai báo NCC/NTP (PROJ.5.1)
Cập nhật chỉ tiêu KPI (PROJ.5.2)
12 tháng
Ghi nhận đánh giá NCC/NTP theo chỉ tiêu KPI (PROJ.5.3)
Đạt?
Y
N
(PROJ.7) (PUR.1.3) (FIN.1)
Danh sách các NCC/NTP không đạt (PROJ.5.4)
Ghi nhận không tiếp tục ký mới (PROJ.5.5)
Duyệt?
N
Y

f. Giải thích sơ đồ

STT	Kí hiệu	Tên quy trình	Thực hiện trên ERP	Diễn giải
1		Yêu cầu mở mã NCC/NTP	Không	Khi có NCC/ NTP mới, Phòng/ Ban/ Dự án tiến hành đánh giá thầu phụ đồng thời gửi thông tin để phòng QLNTP/P.C&C/TB khai báo mới. Hình thức yêu cầu: email.
2	PROJ.5.1	Khai báo NCC/NTP	Có	Phòng QLNTP/C&C/TB tiếp nhận yêu cầu, sẽ tiến hành đánh giá NCC/ NTP. - Nếu không đạt thì kết thúc. - Nếu đạt thì tiến hành khai báo và tiến hành bước tiếp theo.
3	PROJ.5.2	Cập nhật chỉ tiêu KPI	Có	Phòng QLNTP/C&C/TB cập nhật các chỉ tiêu KPI ứng với NCC/NTP đạt yêu cầu.
4	PROJ.5.3	Ghi nhận đánh giá NCC/NTP theo chỉ tiêu KPI	Có	Định kỳ 6 tháng, Phòng QLNTP/C&C/TB tiến hành đánh giá thầu phụ và cập nhập kết quả đánh giá NCC/ NTP vào hệ thống.
5	PROJ.5.4	Danh sách các NCC/ NTP chưa đạt	Không	Nếu có các NCC/ NTP không đạt, thì Phòng QLNTP/C&C/TB lập danh sách trình Ban tổng giám đốc duyệt. Ban giám đốc duyệt danh sách NCC/ NTP không đạt. Trong trường hợp không duyệt, Phòng QLNTP/C&C/TB sẽ thực hiện đánh giá lại NCC/NTP.
6	PROJ.5.5	Ghi nhận không tiếp tục ký mới	Có	Phòng QLNTP/C&C/TB căn cứ vào danh sách các NCC/NTP không đạt đã ký duyệt của Ban giám đốc. Ứng với các NCC/NTP không đạt sẽ không tiếp tục ký hợp đồng

STT	Kí hiệu	Tên quy trình	Thực hiện trên ERP	Diễn giải
				mới (trong một khoảng thời gian quy định), từ đó hệ thống không cho phát sinh các giao dịch khác. Sau khi kết thúc thời gian quy định không ký mới với NCC/NTP: P/B/Dự án liên quan muốn tái sử dụng lại dịch vụ của NCC/NTP thì trở lại bước đánh giá (PROJ.5.3).

7. PROJ.6 - QUY TRÌNH QUẢN LÝ KẾ HOẠCH KÝ KẾT HỢP ĐỒNG GIỮA CENTRAL VỚI NCC/ NTP

a. Mục đích

- Quy trình này mô tả các bước từ lúc tạo kế hoạch ký kết hợp đồng, thực hiện phê duyệt qua các cấp trên hệ thống.

b. Phạm vi áp dụng

- Đối tượng áp dụng:
  - ✓ Kế hoạch ký kết hợp đồng.
- Trách nhiệm áp dụng:
  - ✓ Ban chỉ huy công trình;
  - ✓ Các Phòng/Ban/Bộ phận của Công ty Central.

c. Định nghĩa

Một số từ ngữ trong Quy trình này được định nghĩa như sau:

- **"Kế hoạch ký kết hợp đồng":** là bảng kế hoạch ký kết hợp đồng NTP/ NCC/ ĐTC trong giai đoạn trước khi ký hợp đồng với CĐT và đã ký hợp đồng CĐT.

d. Điều kiện thực hiện

- Khi có thông tin về ngân sách dự án.

e. Lưu đồ

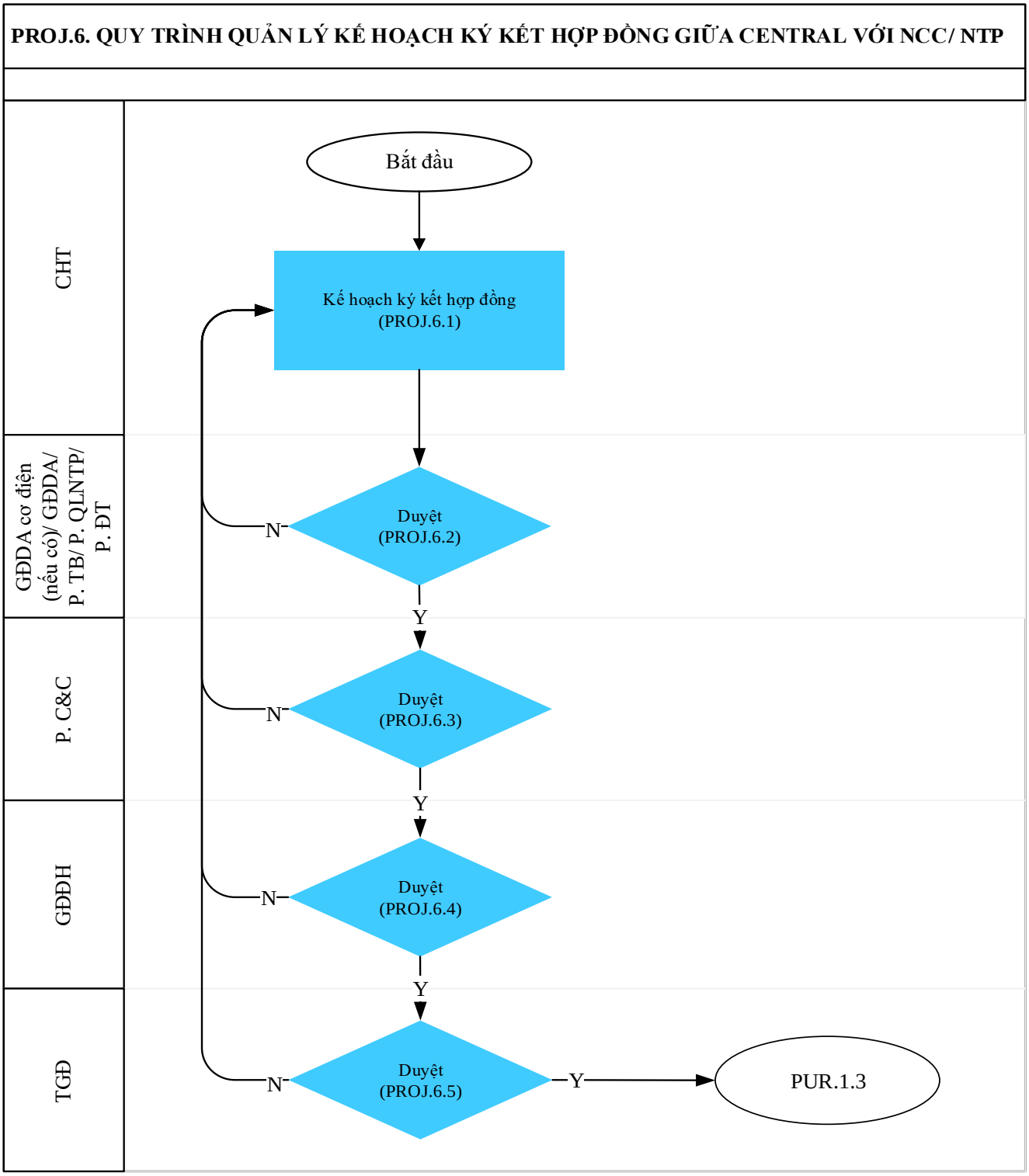
PROJ.6. QUY TRÌNH QUẢN LÝ KẾ HOẠCH KÝ KẾT HỢP ĐỒNG GIỮA CENTRAL VỚI NCC/ NTP
CHT
GĐDA cơ điện (nếu có)/ GĐDA/ P. TB/ P. QLNTP/ P. ĐT
P. C&C
GĐĐH
TGĐ
Bắt đầu
Kế hoạch ký kết hợp đồng (PROJ.6.1)
Duyệt (PROJ.6.2)
Duyệt (PROJ.6.3)
Duyệt (PROJ.6.4)
Duyệt (PROJ.6.5)
N
Y
PUR.1.3

f. Giải thích sơ đồ

STT	Kí hiệu	Tên quy trình	Thực hiện trên ERP	Diễn giải
1	BUD.2	Quản lý ngân sách dự án	Có	Tham khảo BUD.2 – Quy trình quản lý ngân sách dự án.
2	PROJ.6.1	Kế hoạch ký kết hợp đồng	Có	BCH CT nhận mặt bằng thực tế từ CĐT để triển khai công tác chuẩn bị. Trong thời hạn quy định, CHT lập kế hoạch ký kết hợp đồng tùy theo tình trạng ký kết hợp đồng CĐT để áp dụng theo mẫu đã ban hành.
3	PROJ.6.2 PROJ.6.3 PROJ.6.4 PROJ.6.5	Duyệt	Có	Các cấp thẩm quyền soát xét, phê duyệt kế hoạch ký kết hợp đồng trên hệ thống.
5	PUR.1.3	Quản lý hợp đồng tại công trình	Có	Tham khảo PUR.1.3 – Quy trình Quản lý hợp đồng tại công trình.

8. PROJ.7 - QUY TRÌNH QUẢN LÝ ĐƠN GIÁ MUA THẦU PHỤ

CHỜ CENTRAL THỐNG NHẤT NỘI BỘ

a. Mục đích

- Quy trình này mô tả các bước nhập bảng giá, so sánh giá, kiểm tra và soát xét bảng giá thầu phụ trên hệ thống ERP.

b. Phạm vi áp dụng

- Đối tượng: chỉ áp dụng đơn giá mua nhà thầu phụ.
- Trách nhiệm áp dụng:
  - ✓ Ban chỉ huy công trình, Giám đốc dự án;
  - ✓ Phòng C&C.

c. Định nghĩa

Một số từ ngữ trong Quy trình này được định nghĩa như sau:

- **"Bảng giá nhà thầu phụ":** bảng báo giá của nhà thầu phụ.
- **"Bảng so sánh giá":** là bảng so sánh các báo giá của nhà thầu phụ, giá ngân sách, giá quy chế, giá tham khảo trong lịch sử giá công ty.

d. Điều kiện thực hiện

- Đã khai báo thầu phụ;
- Đã khai báo công tác.

e. **Lưu đồ:**

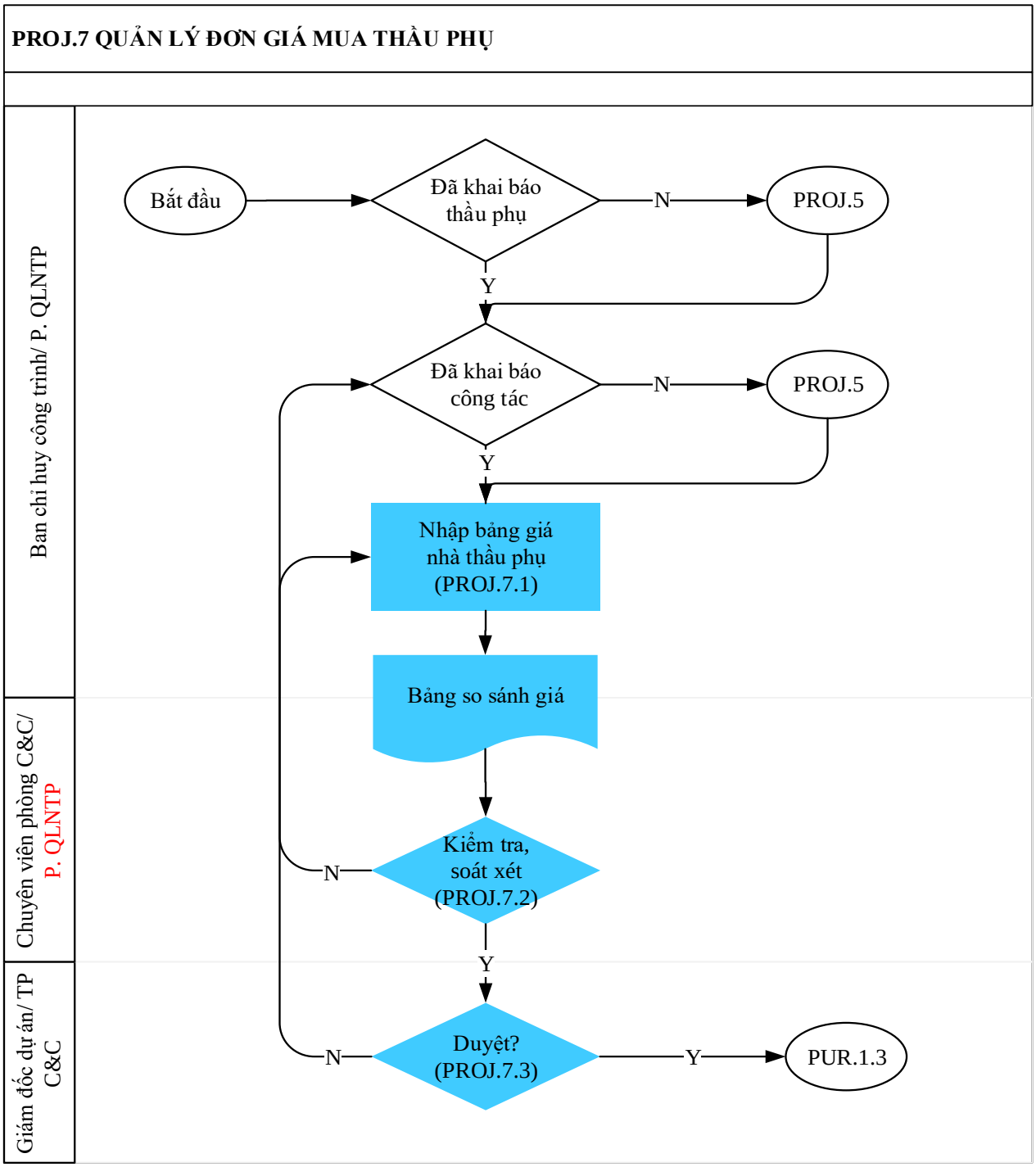
PROJ.7 QUẢN LÝ ĐƠN GIÁ MUA THẦU PHỤ
Ban chỉ huy công trình/ P. QLNTP
Chuyên viên phòng C&C/ P. QLNTP
Giám đốc dự án/ TP C&C
Bắt đầu
Đã khai báo thầu phụ
N
PROJ.5
Y
Đã khai báo công tác
N
PROJ.5
Y
Nhập bảng giá nhà thầu phụ (PROJ.7.1)
Bảng so sánh giá
Kiểm tra, soát xét (PROJ.7.2)
N
Y
Duyệt? (PROJ.7.3)
N
Y
PUR.1.3

f. Giải thích sơ đồ

STT	Kí hiệu	Tên quy trình	Thực hiện trên ERP	Diễn giải
1	PROJ.5	Quy trình khai báo NCC/ NTP	Có	Tham khảo PROJ.5 – Quy trình khai báo NCC/ NTP.
2	PROJ.3	Quy trình khai báo công tác mới	Có	Tham khảo PROJ.3 – Quy trình khai báo công tác mới.
3	PROJ.7.1	Nhập bảng giá NTP	Có	Khi thầu phụ gửi báo giá, Ban chỉ huy công trình tiến hành nhập vào hệ thống. Chú ý: tại một thời điểm, hệ thống chỉ cho phép một bảng giá có hiệu lực.
4	PROJ.7.2	Kiểm tra, soát xét	Có	Biểu mẫu thể hiện trên hệ thống ERP: bảng so sánh giá. Sau khi thực hiện so sánh các bảng giá thầu phụ, Chuyên viên phòng C&C tiến hành kiểm tra, soát xét so với BoQ của CĐT. Ghi nhận không đồng ý và nêu lý do.
		Ghi nhận không duyệt bảng giá/ nêu lý do	Có	
5	PROJ.7.3	Ghi nhận duyệt bảng giá	Có	Trưởng Phòng C&C xem xét và duyệt bảng giá. Đây là căn cứ để quản lý giá trên các hợp đồng với thầu phụ sau này.
6	PUR.1.3	Quản lý Hợp đồng lập tại công trình	Có	Tham khảo PUR.1.3 - Quản lý Hợp đồng lập tại công trình.

9. PROJ.8 – QUY TRÌNH QUẢN LÝ SỰ KHÔNG PHÙ HỢP

a. Mục đích

- Quy trình này mô tả các bước thực hiện ghi nhận sự không phù hợp trên hệ thống ERP và các bước liên quan bên ngoài hệ thống.

b. Phạm vi áp dụng

- Đối tượng áp dụng: cho tất cả sự không phù hợp liên quan đến hoạt động của công trình.
- Trách nhiệm áp dụng:
  - ✓ Phòng Quản lý Kỹ thuật Thi công;
  - ✓ Các Phòng/Ban liên quan của công ty.

c. Định nghĩa

Một số từ ngữ trong Quy trình này được định nghĩa như sau:

- **"Sự không phù hợp"** là sự không đáp ứng một yêu cầu.
- Yêu cầu: bao gồm các chuẩn mực, tiêu chuẩn đã xác định, Vd: yêu cầu khách hàng, yêu cầu của chế định và pháp luật, yêu cầu của Công ty, yêu cầu của sản phẩm/ các tiêu chuẩn sản phẩm….;
- Nguyên vật liệu: là các vật liệu chính dùng để phục vụ cho quá trình tạo sản phẩm/ dịch vụ: Xi măng, Cát, thép, đá ốp lát …vv;
- Sản phẩm không phù hợp của Công ty Central bao gồm (nhưng không giới hạn):

❖ Khối xây lắp:
- ✓ Các sản phẩm của dự án không đạt yêu cầu bao gồm: không đáp ứng quy cách kỹ thuật, không đảm bảo chất lượng, Không đáp ứng yêu cầu bản vẽ, biện pháp thi công…;
- ✓ Các nguyên vật liệu và bán sản phẩm không đáp ứng yêu cầu kỹ thuật trong quá trình sản xuất/cung cấp dịch vụ.

❖ Vật tư thiết bị:
- ✓ Thiết bị nhập kho, cung cấp đến công trường không đạt yêu cầu kỹ thuật;
- ✓ Thiết bị thi công không đúng chủng loại, không phù hợp, không đảm bảo các tiêu chuẩn an toàn môi trường.

❖ MEP:
- ✓ Các sản phẩm của dự án không đạt yêu cầu bao gồm: không đáp ứng quy cách kỹ thuật, không đảm bảo chất lượng, không đáp ứng yêu cầu bản vẽ, biện pháp thi công…;
- ✓ Vật tư, Thiết bị nhập kho, cung cấp đến công trường không đạt yêu cầu kỹ thuật;
- ✓ Thiết bị thi công không đúng chủng loại, không phù hợp.

d. Điều kiện thực hiện

- Khi phát hiện sự không phù hợp (NCR) tại công trình.

e. Lưu đồ

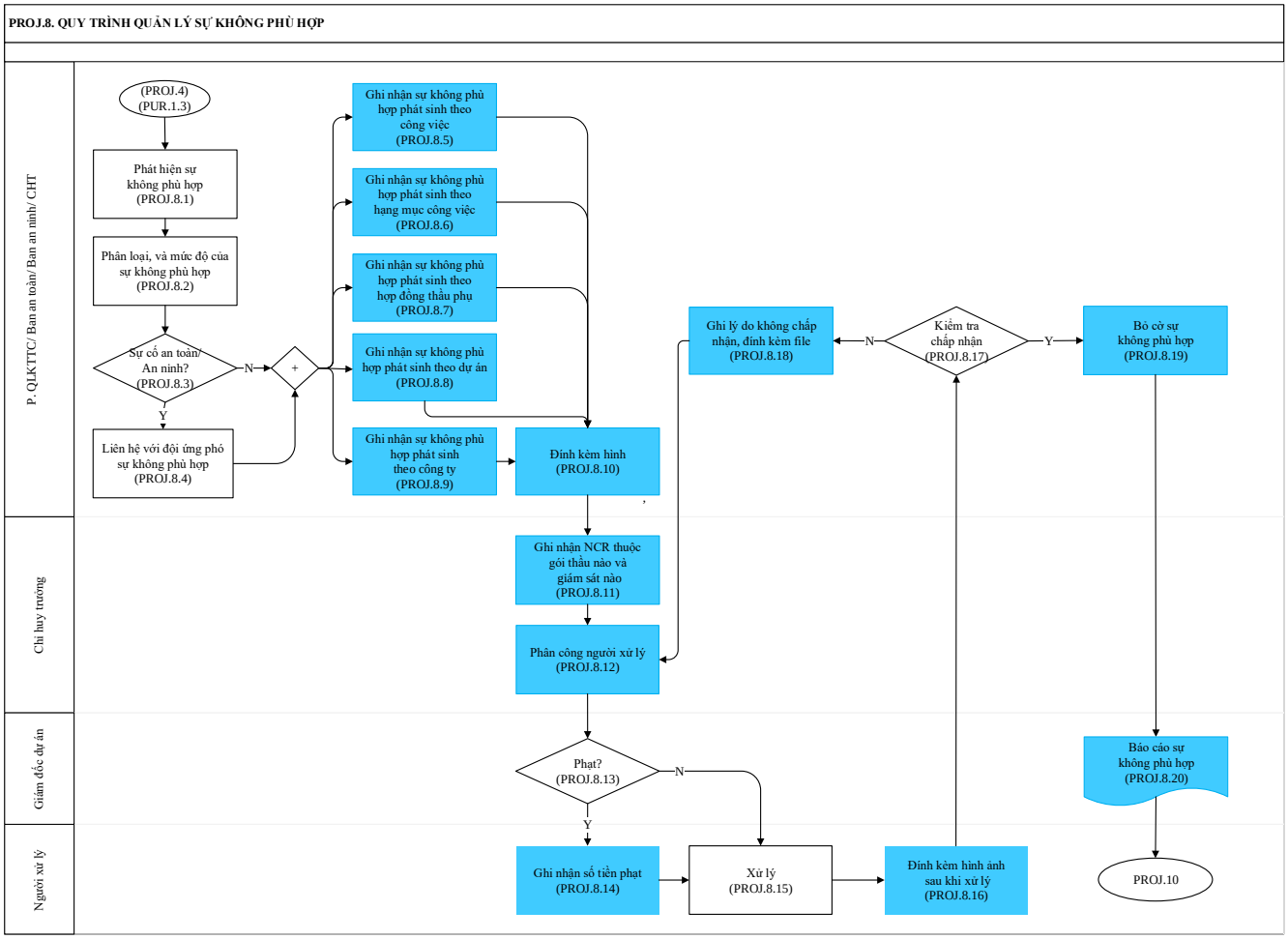

f. Giải thích sơ đồ

STT	Kí hiệu	Tên quy trình	Thực hiện trên ERP	Diễn giải
1	PROJ.4	Quy trình khai báo thông tin dự án sau khi trúng thầu	Có	Tham khảo PROJ.4 - Quy trình khai báo thông tin dự án sau khi trúng thầu.
2	PUR.1.3	Quy trình quản lý hợp đồng lập tại công trình	Có	Tham khảo PUR.1.3 - Quy trình quản lý hợp đồng lập tại công trình.
3	PROJ.8.1	Phát hiện sự không phù hợp	Không	Các bộ phận có trách nhiệm liên quan phát hiện sự không phù hợp ở hiện trường.
4	PROJ.8.2	Phân loại và mức độ của sự không phù hợp	Không	Phòng QLKTTC phân loại mức độ của sự không phù hợp.
5	PROJ.8.3	Sự cố an toàn/ an ninh?	Không	Ban an toàn/ an ninh kiểm tra sự cố an toàn và liên hệ với đội ứng phó sự không phù hợp.
6	PROJ.8.4	Liên hệ với đội ứng phó sự không phù hợp	Không	
7	PROJ.8.5	Ghi nhận sự không phù hợp phát sinh theo công việc	Có	Ghi nhận sự không phù hợp phát sinh liên quan đến dự án, sự cố gồm 5 loại sau: 1. Sự không phù hợp theo từng công việc. 2. Sự không phù hợp theo từng hạng mục công việc. 3. Sự không phù hợp theo hợp đồng thầu phụ. 4. Sự không phù hợp theo dự án. 5. Sự không phù hợp theo công ty. <u>Chú ý:</u>
8	PROJ.8.6	Ghi nhận sự không phù hợp phát sinh theo hạng mục công việc	Có	
9	PROJ.8.7	Ghi nhận sự không phù hợp phát sinh theo hợp đồng thầu phụ	Có	

STT	Kí hiệu	Tên quy trình	Thực hiện trên ERP	Diễn giải
10	PROJ.8.8	Ghi nhận sự không phù hợp phát sinh theo dự án	Có	• Các mức độ không phù hợp hệ thống chia thành 3 loại chính + Chất lượng dự án + Tiến độ dự án + An toàn Mỗi loại được phân biệt thành 5 cấp độ: + Xanh + Vàng + Cam + Đỏ + Đỏ thẫm Tùy từng thời điểm công ty có thể định nghĩa và ứng dụng mức độ màu sắc phù hợp nhất.
11	PROJ.8.9	Ghi nhận sự không phù hợp phát sinh theo công ty	Có	
12	PROJ.8.10	Đính kèm hình	Có	Sau khi ghi nhận sự không phù hợp quản lý dự án cần đính kèm hình ảnh liên quan (nếu có).
13	PROJ.8.11	Ghi nhận NCR thuộc gói thầu nào và giám sát nào	Có	Chỉ huy trưởng ghi nhận NCR thuộc gói thầu nào và giám sát nào. Chỉ huy trưởng tiếp nhận và xác định NCR thuộc gói thầu nào và giám sát nào.
14	PROJ.8.12	Phân công người xử lý	Có	Chỉ huy trưởng phân công người chịu trách nhi xử lý.

STT	Kí hiệu	Tên quy trình	Thực hiện trên ERP	Diễn giải
15	PROJ.8.13	Phạt	Không	Giám đốc dự án quyết định phạt NCC/ NTP: - Nếu thỏa mãn điều kiện phạt thì ghi nhận số tiền phạt. - Nếu không thỏa mãn thì chuyển sang bộ phận tiếp theo xử lý sự không phù hợp.
16	PROJ.8.14	Ghi nhận số tiền phạt	Có	
17	PROJ.8.15	Xử lý?	Không	
18	PROJ.8.16	Đính kèm hình ảnh sau khi xử lý	Có	Người xử lý đính kèm hình ảnh sau khi xử lý.
19	PROJ.8.17	Kiểm tra chấp nhận	Không	P. QLKTTC kiểm tra tình trạng sau khi xử lý: - Nếu không chấp nhận thì chuyển qua bước PROJ.8.18. - Nếu chấp nhận thì chuyển qua bước PROJ.8.19.
20	PROJ.8.18	Ghi lý do không chấp nhận, đính kèm file	Có	Nếu không chấp nhận tình trạng sau xử lý, P. QLKTTC ghi lý do không chấp nhận, đính kèm file lên hệ thống.
21	PROJ.8.19	Bỏ cờ sự không phù hợp	Có	Sau khi xử lý xong sự không phù hợp, P. QLKTTC sẽ tiến hành bỏ cờ sự không phù hợp.
22	PROJ.8.20	Báo cáo sự không phù hợp	Có	Toàn bộ quá trình này, hệ thống sẽ cho phép báo cáo liên quan đến sự không phù hợp của công trình/ công ty.
23	PROJ.10	Quy trình ghi nhận thanh toán với NCC/ NTP	Có	Tham khảo PROJ.10 - Quy trình ghi nhận thanh toán với NCC/ NTP.

10. PROJ.9 - QUY TRÌNH QUẢN LÝ TẠM ỨNG NCC/ NTP

a. Mục đích

- Quy trình này mô tả các bước tạm ứng nhà cung cấp, nhà thầu phụ trên hệ thống.

b. Phạm vi áp dụng

- Đối tượng áp dụng: nhà cung cấp, nhà thầu phụ.
- Trách nhiệm áp dụng:
  - ✓ Ban chỉ huy công trình;
  - ✓ Các Phòng/Ban liên quan trong công ty.

c. Định nghĩa

Một số từ ngữ trong Quy trình này được định nghĩa như sau:

- **"Đề nghị tạm ứng"** là văn bản dùng để xét duyệt tạm ứng của công ty Central cho nhà cung cấp, nhà thầu phụ theo điều kiện hợp đồng.

d. Điều kiện thực hiện

- Khi có thông tin đề nghị tạm ứng theo hợp đồng từ NCC/ NTP.

e. Lưu đồ

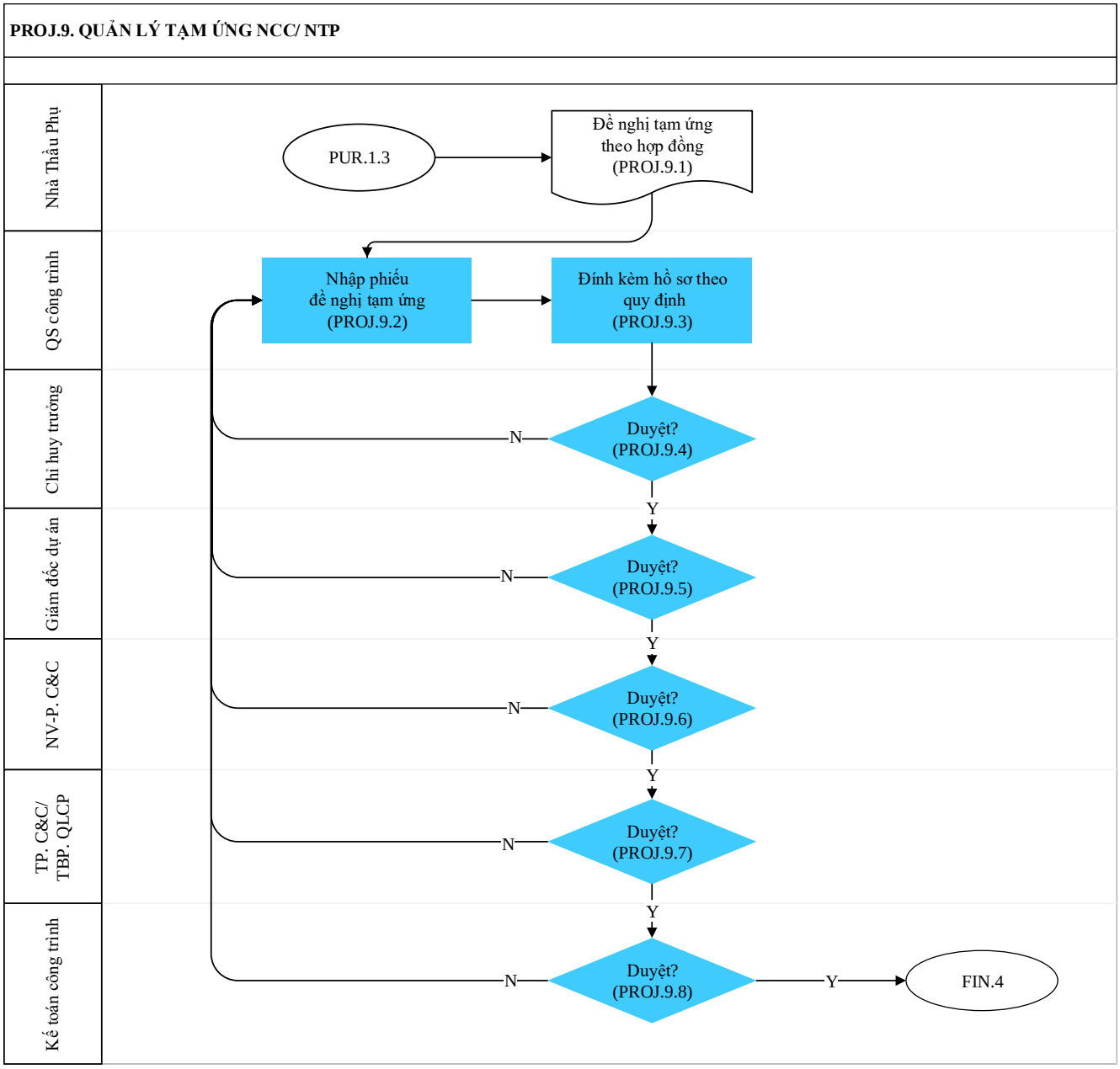
PROJ.9. QUẢN LÝ TẠM ỨNG NCC/ NTP
Nhà Thầu Phụ
QS công trình
Chỉ huy trưởng
Giám đốc dự án
NV-P. C&C
TP. C&C/ TBP. QLCP
Kế toán công trình
PUR.1.3
Đề nghị tạm ứng theo hợp đồng (PROJ.9.1)
Nhập phiếu đề nghị tạm ứng (PROJ.9.2)
Đính kèm hồ sơ theo quy định (PROJ.9.3)
Duyệt? (PROJ.9.4)
Duyệt? (PROJ.9.5)
Duyệt? (PROJ.9.6)
Duyệt? (PROJ.9.7)
Duyệt? (PROJ.9.8)
N
Y
FIN.4

f. Giải thích sơ đồ

STT	Kí hiệu	Tên quy trình	Thực hiện trên ERP	Diễn giải
1	PUR.1.3	Quản lý hợp đồng tại công trình	Có	Tham khảo quy trình PUR.1.3 – Quy trình Quản lý hợp đồng tại công trình.
2	PROJ.9.1	Đề nghị tạm ứng theo hợp đồng	Không	Căn cứ theo hợp đồng đã ký kết, NCC/ NTP lập Đề nghị tạm ứng theo hợp đồng. Được thực hiện ngoài hệ thống.
3	PROJ.9.2	Nhập phiếu đề nghị tạm ứng	Có	QS công trình nhập phiếu đề nghị tạm ứng và đính kèm file văn bản đề nghị tạm ứng vào hệ thống.
4	PROJ.9.3	Đính kèm hồ sơ theo quy định	Có	
5	PROJ.9.4 PROJ.9.5 PROJ.9.6 PROJ.9.7	Duyệt	Có	Phiếu tạm ứng được các cấp thẩm quyền xem xét và duyệt trên hệ thống.
6	PROJ.9.8	Duyệt	Có	Kế toán công trình kiểm tra và duyệt trước khi chuyển qua quy trình chi tiền.
7	FIN.4	Quy trình chi tiền qua chứng từ công nợ	Có	Tham khảo quy trình FIN.4 - Quy trình chi tiền qua chứng từ công nợ.

11. PROJ.10 - QUY TRÌNH GHI NHẬN THANH TOÁN VỚI NCC/ NTP

a. Mục đích

- Quy trình này mô tả các bước ghi nhận thanh toán với NCC/ NTP trên hệ thống và các bước liên quan.

b. Phạm vi áp dụng

- Đối tượng áp dụng: các hoạt động nghiệm thu giữa Central và nhà thầu phụ.
- Trách nhiệm áp dụng:
  - ✓ Ban chỉ huy công trình;
  - ✓ Các Phòng/Ban/Bộ phận liên quan đến công trình.

c. Định nghĩa

Một số từ ngữ trong Quy trình này được định nghĩa như sau:

- **"Hợp đồng thầu phụ"** là loại hợp đồng được ký kết giữa Central với nhà thầu phụ, để nhằm mục đích thỏa thuận về việc thực hiện gói thầu mà nhà thầu đã có được sau quá trình đấu thầu.
- **"Phụ lục hợp đồng"** là một bộ phận của hợp đồng thầu phụ và có hiệu lực như hợp đồng thầu phụ.

d. Điều kiện thực hiện

- Hợp đồng thầu phụ;
- Khi nhà thầu phụ trình khối lượng xây dựng thực tế dựa trên hợp đồng.

e. Lưu đồ

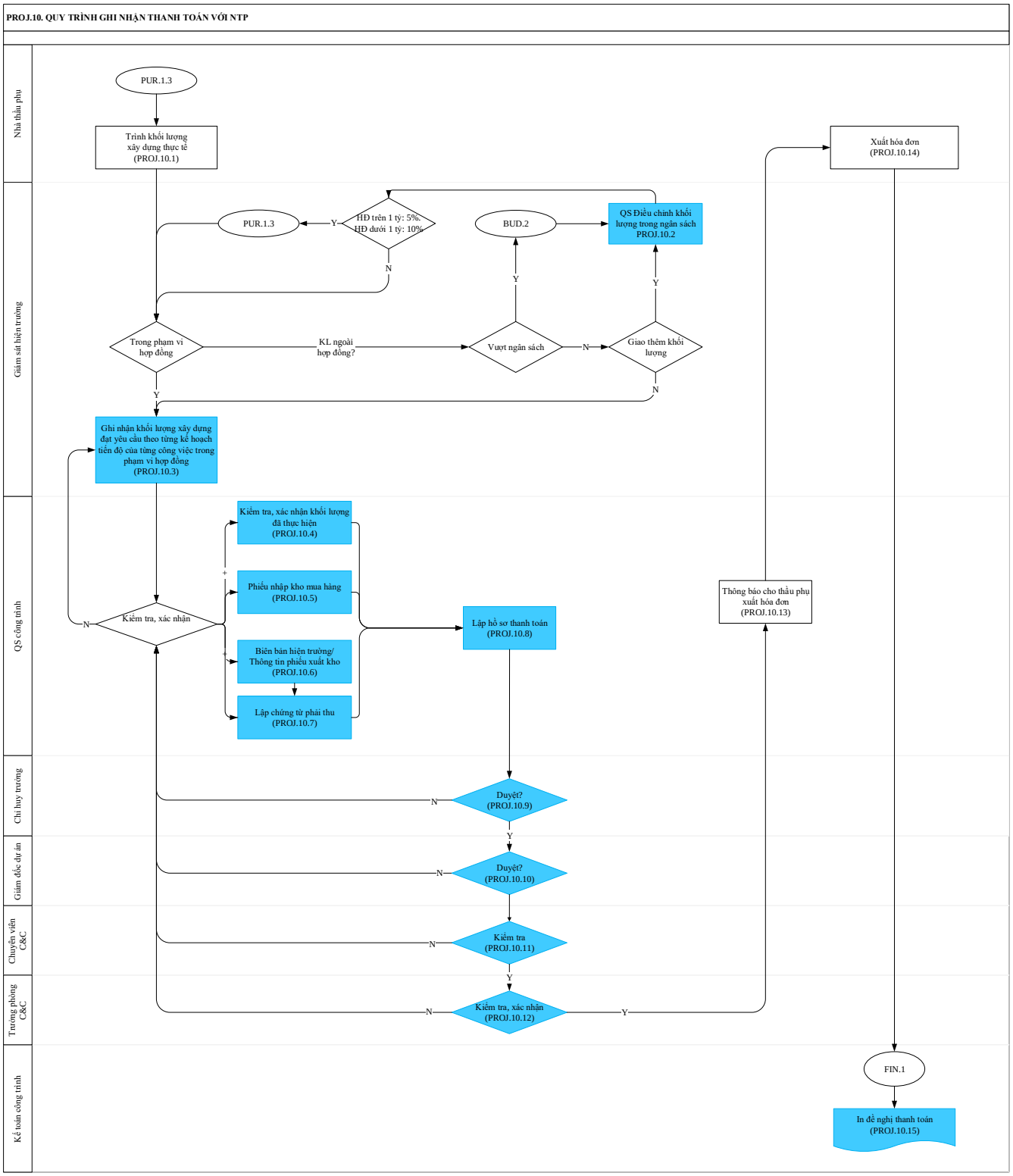
PROJ.10. QUY TRÌNH GHI NHẬN THANH TOÁN VỚI NTP
Nhà thầu phụ
Giám sát hiện trường
QS công trình
Chỉ huy trưởng
Giám đốc dự án
Chuyên viên C&C
Trưởng phòng C&C
Kế toán công trình
PUR.1.3
Trình khối lượng xây dựng thực tế (PROJ.10.1)
Xuất hóa đơn (PROJ.10.14)
PUR.1.3
HĐ trên 1 tỷ: 5%. HĐ dưới 1 tỷ: 10%
BUD.2
QS Điều chỉnh khối lượng trong ngân sách PROJ.10.2
Trong phạm vi hợp đồng
KL ngoài hợp đồng?
Vượt ngân sách
Giao thêm khối lượng
Ghi nhận khối lượng xây dựng đạt yêu cầu theo từng kế hoạch tiến độ của từng công việc trong phạm vi hợp đồng (PROJ.10.3)
Kiểm tra, xác nhận khối lượng đã thực hiện (PROJ.10.4)
Phiếu nhập kho mua hàng (PROJ.10.5)
Biên bản hiện trường/ Thông tin phiếu xuất kho (PROJ.10.6)
Lập chứng từ phải thu (PROJ.10.7)
Kiểm tra, xác nhận
Lập hồ sơ thanh toán (PROJ.10.8)
Thông báo cho thầu phụ xuất hóa đơn (PROJ.10.13)
Duyệt? (PROJ.10.9)
Duyệt? (PROJ.10.10)
Kiểm tra (PROJ.10.11)
Kiểm tra, xác nhận (PROJ.10.12)
FIN.1
In đề nghị thanh toán (PROJ.10.15)
Y
N

f. Giải thích sơ đồ

STT	Kí hiệu	Tên quy trình	Thực hiện trên ERP	Diễn giải
1	PUR.1.3	Quản lý hợp đồng lập tại công trình	Có	Tham khảo quy trình PUR.1.3 Quản lý hợp đồng lập tại công trình. Lưu ý: Hợp đồng có giá trị trên 1 tỷ thì lập PLHĐ 5%. Hợp đồng có giá trị dưới 1 tỷ thì lập PLHĐ 10%.
2	PROJ.10.1	Trình khối lượng xây dựng thực tế	Không	Theo thời gian quy định, NTP trình khối lượng xây dựng thực tế đến Central.
	PROJ.10.2	QS Điều chỉnh khối lượng trong ngân sách	Có	Giám sát hiện trường kiểm tra khối lượng xây dựng thực tế của NTP và các thông tin khác như khấu trừ bảo hộ lao động, phạt an toàn, khấu trừ vật tư thiết bị đã cấp phục vụ thi công, phạt vi phạm quản lý thiết bị. 1. Nếu trong phạm vi hợp đồng thì chuyển tiếp bước PROJ.10.3. 2. Nếu khối lượng ngoài hợp đồng thì kiểm tra xem có vượt ngân sách không: a. Nếu vượt thì điều chỉnh ngân sách b. Nếu không vượt thì kiểm tra có giao thêm khối lượng: i. Nếu giao thêm thì chuyển QS điều chỉnh khối lượng trong ngân sách. ii. Nếu không giao thêm thì chuyển bước PROJ.10.3.
5	PROJ.10.3	Ghi nhận khối lượng xây dựng đạt yêu cầu theo từng công việc theo từng vị trí	Có	Giám sát hiện trường dựa vào thông tin kiểm tra, xác nhận khối lượng xây dựng thực tế của NTP, ghi nhận khối lượng xây dựng đạt yêu cầu theo từng công việc theo từng vị trí và đính kèm hình ảnh lên hệ

				thống. Biểu mẫu áp dụng: Biên bản và mặt bằng nghiệm thu nội bộ.
8	PROJ.10.4	Kiểm tra, tổng hợp khối lượng đã thực hiện	Có	QS công trình kiểm tra thông tin khối lượng xây dựng từ giám sát hiện trường. Căn cứ hồ sơ giám sát hiện trường cung cấp: bảng vẽ mặt bằng, bảng tính chi tiết, các hồ sơ liên quan, QS công trình tiến hành kiểm tra, tổng hợp khối lượng đã thực hiện để lập hồ sơ thanh toán.
	PROJ.10.5	Phiếu nhập kho mua hàng		QS công trình tiến hành lập phiếu nhập kho mua hàng trên hệ thống.
9	PROJ.10.6	Thông tin phiếu xuất kho, biên bản hiện trường	Có	QS công trình dựa vào thông tin phiếu xuất kho, biên bản hiện trường, lập chứng từ phải thu.
10	PROJ.10.7	Lập chứng từ phải thu	Có	
11	PROJ.10.8	In hồ sơ thanh toán	Có	QS công trình dựa vào các thông tin PROJ.10.4, PROJ.10.5, PROJ.10.6, PROJ.10.7 lập hồ sơ thanh toán trên hệ thống và gửi đến CHT trước ngày 5 hàng tháng.
12	PROJ.10.9	Duyệt	Có	CHT duyệt hồ sơ thanh toán trên hệ thống trước ngày 7 hàng tháng và chuyển Chuyên viên C&C.
	PROJ.10.10	Duyệt	Có	GĐDA duyệt và thông báo cho thầu phụ xuất hóa đơn. Thời hạn: trong vòng 2 ngày kể từ khi nhận được HSTT.
13	PROJ.10.11	Kiểm tra	Có	Chuyên viên C&C kiểm tra tính hợp lý hồ

14	PROJ.10.12	Kiểm tra, xác nhận	Có	sơ thanh toán trên hệ thống. Trưởng phòng C&C kiểm tra và xác nhận. Thời hạn: Trong vòng 4 ngày kể từ khi nhận được HSTT.
15	PROJ.10.13 PROJ.10.14	Xuất hóa đơn	Không	QS nhận được thông tin duyệt của GĐDA từ hệ thống, sẽ thông báo NTP xuất hóa đơn.
16	FIN.1	Quản lý hóa đơn phải trả	Có	Tham khảo quy trình FIN.1 - Quản lý hóa đơn phải trả. Lưu ý: Thanh toán theo điều khoản thanh toán của hợp đồng. Đối với NTP, thời hạn thanh toán được tính từ ngày GĐDA duyệt HSTT. Đối với NCC, thời hạn thanh toán được tính từ ngày NCC xuất hóa đơn.
17	PROJ.10.15	In đề nghị thanh toán	Có	Kế toán công trình in đề nghị thanh toán.

12. PROJ.12 - QUY TRÌNH QUẢN LÝ PHÍ TRỰC TIẾP CHI TẠI CÔNG TRÌNH (BAN CHỈ HUY)

a. Mục đích

- Quy trình này mô tả các bước thực hiện và phê duyệt chi phí trực tiếp chi tại công trình (Ban chỉ huy) trên hệ thống.

b. Phạm vi áp dụng

- Đối tượng áp dụng: các chi phí trực tiếp chi tại công trình.
- Trách nhiệm áp dụng:
  - ✓ Ban chỉ huy công trình;
  - ✓ Các Phòng/Ban/Bộ phận liên quan đến quy trình này.

c. Định nghĩa

- **"Chứng từ phải trả"** là những giấy tờ, vật mang tính thể hiện các nghiệp vụ phải trả đã hoàn thành, làm căn cứ ghi sổ.
- **"Đề nghị thanh toán"** là loại giấy tờ sử dụng khi cá nhân muốn cơ quan, tổ chức thanh toán tiền khi đã chi nhưng chưa được thanh toán hoặc tạm ứng.

d. Điều kiện thực hiện

- TK CT tổng hợp chứng từ phải trả các chi phí của BCH: tiền cơm, tiếp khách, đồ dùng, vật tư lẻ, …

e. Lưu đồ

PROJ.12. QUẢN LÝ PHÍ TRỰC TIẾP CHI TẠI CÔNG TRÌNH (BAN CHỈ HUY)

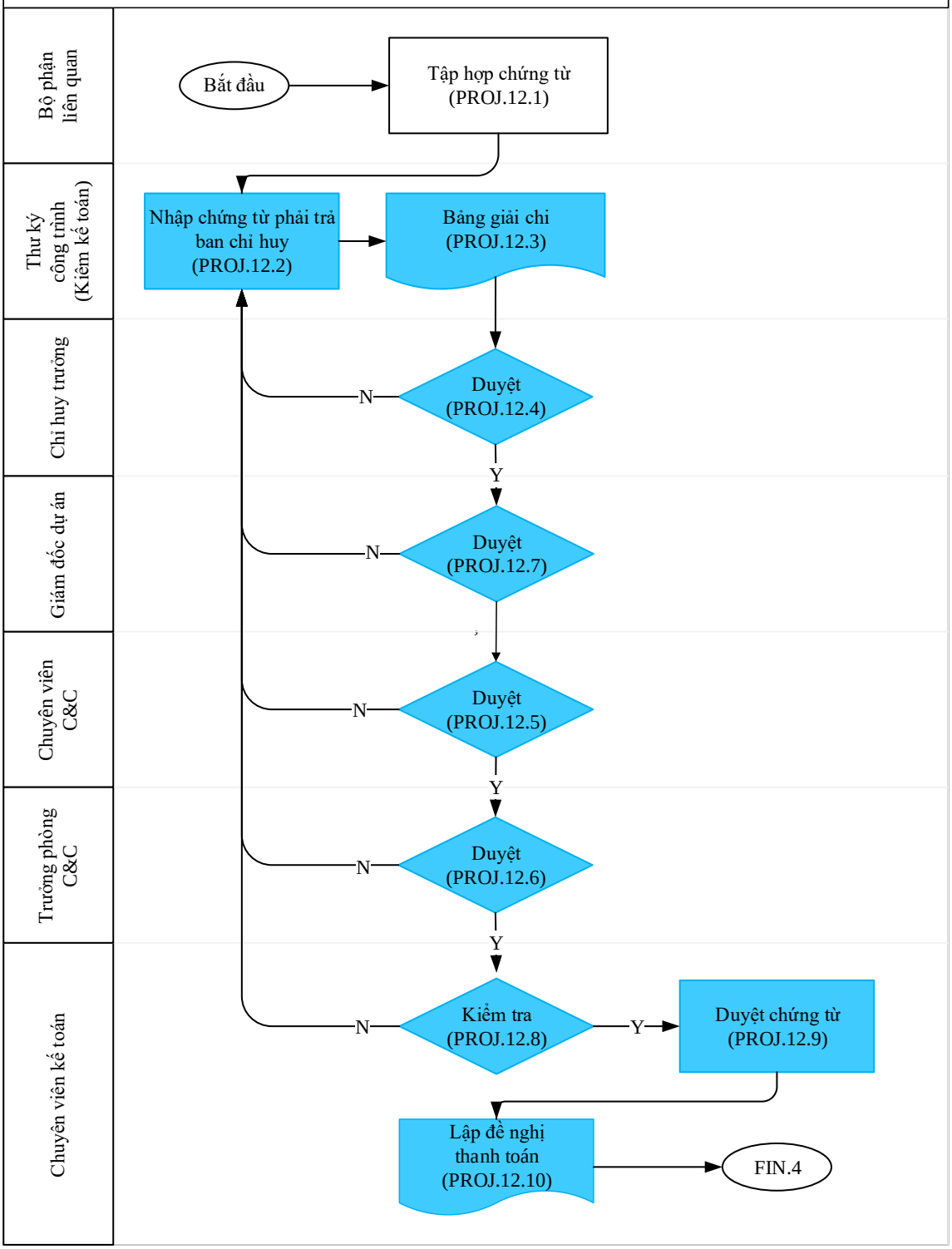

f. Giải thích sơ đồ

STT	Kí hiệu	Tên quy trình	Thực hiện trên ERP	Diễn giải
1	PROJ.12.1	Tập hợp chứng từ	Không	Các bộ phận liên quan tập hợp chứng từ quản lý chi trực tiếp tại công trình.
3	PROJ.12.2	Nhập chứng từ phải trả ban chỉ huy	Có	Thư ký công trình nhập chứng từ phải trả ban chỉ huy: tiền cơm, tiếp khách, đồ dùng, vật tư lẻ, …
4	PROJ.12.3	Bảng giải chi	Có	Thư ký công trình xuất bảng giải chi. Thời hạn kiểm tra của TK CT: Ngày 11-14 hoặc ngày 27-30 hàng tháng.
5	PROJ.12.4 PROJ.12.5 PROJ.12.6 PROJ.12.7	Duyệt	Có	Các cấp có thẩm quyền kiểm tra bảng giải chi và duyệt chứng từ trên hệ thống. Thời hạn kiểm tra của CHT: 2 ngày. Thời hạn kiểm tra của P. C&C: 4 ngày. Thời hạn kiểm tra của GĐDA: 2 ngày.
6	PROJ.12.8 PROJ.12.9	Duyệt	Có	Chuyên viên kế toán công trình sau khi kiểm tra bảng giải chi, duyệt chứng từ trên hệ thống. Thời hạn kiểm tra của Kế toán công trình: Ngày 15 hoặc ngày 30 hàng tháng.
7	PROJ.12.10	Lập đề nghị thanh toán	Có	Kế toán phụ trách công trình lập đề nghị thanh toán trên hệ thống.
8	FIN.4	Quy trình chi tiền qua chứng từ công nợ	Có	Tham khảo quy trình FIN.4 Quy trình chi tiền qua chứng từ công nợ

13. PROJ.13 - QUY TRÌNH QUẢN LÝ BẢO HÀNH, BẢO TRÌ

a. Mục đích

- Quy trình này mô tả các bước thực hiện nhằm quản lý hoạt động bảo hành, bảo trì các dự án đã bàn giao và đưa vào sử dụng với chủ đầu tư (đã có Taking Over Certificate).

b. Phạm vi áp dụng

- Đối tượng áp dụng: các hoạt động bảo hành, bảo trì dự án
- Trách nhiệm áp dụng:
  - ✓ Giám đốc dự án; Ban chỉ huy công trình;
  - ✓ Các Phòng/Ban liên quan đến quy trình.

c. Định nghĩa

Một số từ ngữ trong Quy trình này được định nghĩa như sau:

- "TOC (Taking Over Certificate)": chứng chỉ nghiệm thu đưa vào sử dụng được phát hành bởi nhà tư vấn.

d. Điều kiện thực hiện

- Khi có yêu cầu BHBT của khách hàng;
- Kế hoạch bảo hành bảo trì của BCH.

e. Lưu đồ

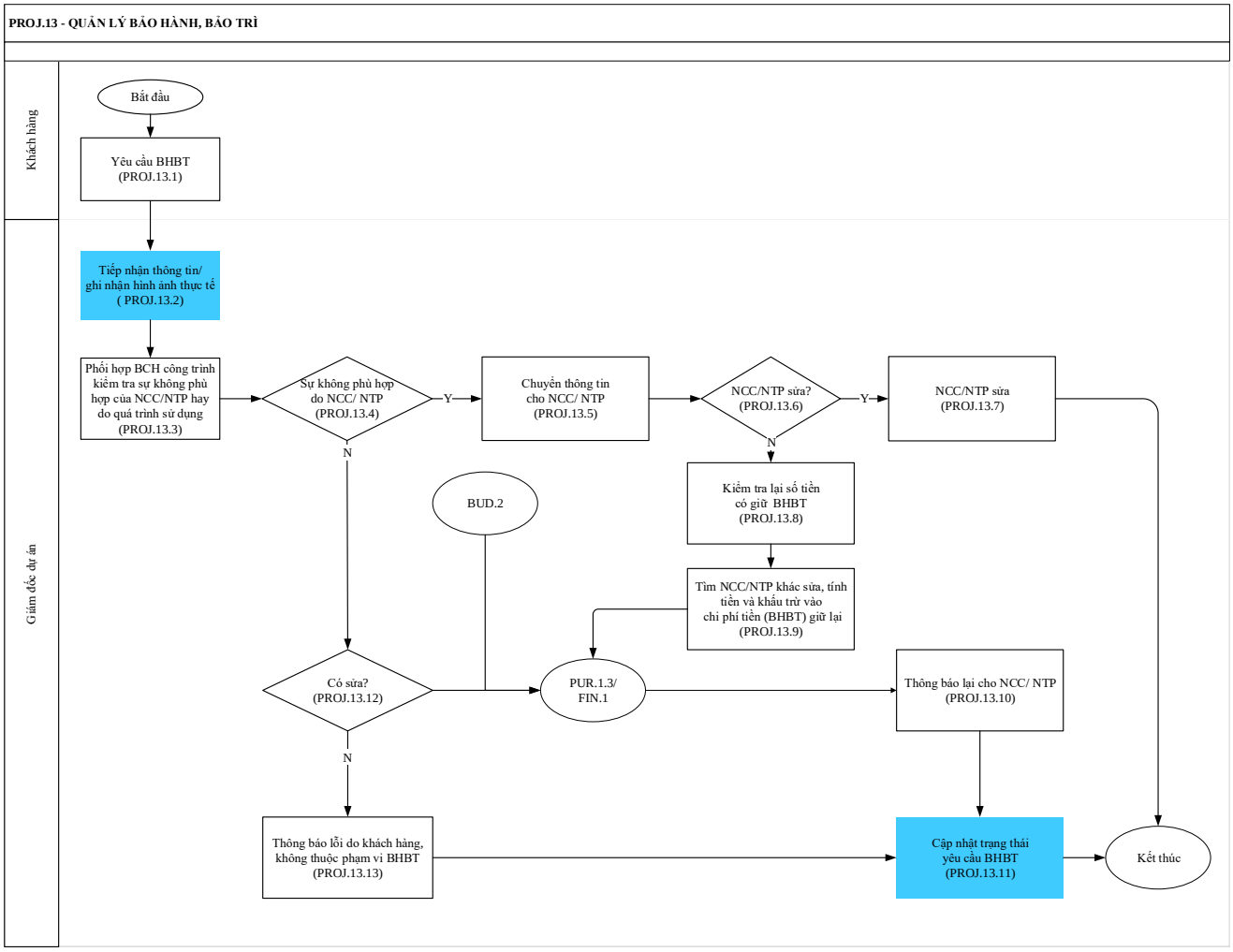
PROJ.13 - QUẢN LÝ BẢO HÀNH, BẢO TRÌ
Khách hàng
Giám đốc dự án
Bắt đầu
Yêu cầu BHBT (PROJ.13.1)
Tiếp nhận thông tin/ ghi nhận hình ảnh thực tế (PROJ.13.2)
Phối hợp BCH công trình kiểm tra sự không phù hợp của NCC/NTP hay do quá trình sử dụng (PROJ.13.3)
Sự không phù hợp do NCC/ NTP (PROJ.13.4)
Y
N
Chuyển thông tin cho NCC/ NTP (PROJ.13.5)
NCC/NTP sửa? (PROJ.13.6)
Y
N
NCC/NTP sửa (PROJ.13.7)
Kiểm tra lại số tiền có giữ BHBT (PROJ.13.8)
Tìm NCC/NTP khác sửa, tính tiền và khấu trừ vào chi phí tiền (BHBT) giữ lại (PROJ.13.9)
BUD.2
Có sửa? (PROJ.13.12)
N
PUR.1.3/ FIN.1
Thông báo lại cho NCC/ NTP (PROJ.13.10)
Thông báo lỗi do khách hàng, không thuộc phạm vi BHBT (PROJ.13.13)
Cập nhật trạng thái yêu cầu BHBT (PROJ.13.11)
Kết thúc

f. Giải thích sơ đồ

STT	Kí hiệu	Tên quy trình	Thực hiện trên hệ thống	Diễn giải
1	PROJ.13.1	Yêu cầu bảo hành	Không	Khách hàng yêu cầu bảo hành bảo trì.
2	PROJ.13.2	Tiếp nhận thông tin/ ghi nhận hình ảnh thực tế	Có	Giám đốc dự án tiếp nhận yêu cầu bảo hành từ khách hàng, hình ảnh thực tế (nếu có).
3	PROJ.13.3	Phối hợp BCH công trình kiểm tra sự không phù hợp của NCC/ NTP hay do quá trình sử dụng	Không	Giám đốc dự án kiểm tra lại cùng ban chỉ huy công trình, đây là sự không phù hợp của NCC/NTP hay do sử dụng.
4	PROJ.13.4	Sự không phù hợp NCC/ NTP	Không	Giám đốc dự án kiểm tra: - Nếu là sự không phù hợp NCC/ NTP thì chuyển thông tin đến Nhà thầu để sửa chữa. - Nếu không thì chuyển tới ban chỉ huy công trình thực hiện bước (PROJ.13.13).
5	PROJ.13.5	Chuyển thông tin cho NCC/ NTP	Không	
6	PROJ.13.6	NCC/ NTP sửa?	Không	NCC/ NTP trong thời gian quy định tại hợp đồng: - Nếu đồng ý sửa thì tiến hành khắc phục. - Nếu không thì chuyển sang bước (PROJ.13.8).
7	PROJ.13.7	NCC/ NTP sửa	Không	
8	PROJ.13.8	Kiểm tra lại số tiền có giữ bảo hành, bảo trì	Không	Nhận được thông tin, GĐDA tiến hành kiểm tra, xác nhận số tiền giữ lại bảo hành, bảo trì của NCC/ NTP. Sau đó, chuyển thông tin đến BCH công trình.

STT	Kí hiệu	Tên quy trình	Thực hiện trên hệ thống	Diễn giải
9	PROJ.13.9	Tìm NCC/ NTP khác sửa, tính tiền và khấu trừ vào chi phí tiền (BHBT) giữ lại	Không	BCH công trình tìm NCC/ NTP khác sửa chữa, tính tiền và khấu trừ vào chi phí tiền giữ lại.
10	BUD.2	Quy trình quản lý ngân sách dự án	Có	Tham khảo quy trình BUD.2 – Quản lý ngân sách dự án
11	PUR.1.3 FIN.1	Quy trình quản lý hợp đồng tại công trình Quy trình quản lý kế toán phải trả	Có	Tham khảo quy trình PUR.1.3 – Quản lý hợp đồng tại công trình Tham khảo quy trình FIN.1 – Quản lý kế toán phải trả
12	PROJ.13.10	Thông báo lại cho NCC/ NTP	Không	BCH công trình thông báo lại cho NCC/ NTP để khấu trừ tiền giữ lại bảo hành bảo trì.
13	PROJ.13.11	Cập nhật trạng thái yêu cầu BHBT	Có	BCH công trình cập nhật trạng thái yêu cầu bảo hành bảo trì.
14	PROJ.13.12	Có sửa?	Không	BCH công trình kiểm tra thông tin cần sửa. - Trường hợp BCH công trình cần sửa thì chuyển qua bước (PROJ.13.10). - Trường hợp BCH công trình không sửa thì thông báo sự không phù hợp do khách hàng. Không thuộc phạm vi bảo hành, bảo trì.
15	PROJ.13.13	Thông báo sự không phù hợp do khách hàng. Không thuộc phạm vi bảo hành, bảo trì	Không	

HẾT.